

Relatório Mensal

UPAE Deputado Antônio Luiz Filho



JUNHO/2022

I Sumário

| | |
|--|----|
| 1. Introdução | 3 |
| 1.1. Apresentação do Hospital de Câncer de Pernambuco..... | 3 |
| 1.2. Unidade Pernambucana de Atenção Especializada do Recife (UPAE)..... | 4 |
| 2. Indicadores de Produção | 5 |
| 2.1. Consultas médicas | 6 |
| 2.1.1 Consultas Reguladas x Ofertadas | 7 |
| 2.1.2- Consultas Executadas X Agendadas | 8 |
| 2.2. Consultas não médicas | 9 |
| 2.3. Sessões de Fisioterapia..... | 10 |
| 3. Produção de Exames | 10 |
| 4. Indicadores de Qualidade | 14 |
| 5. Controle de origem dos pacientes | 17 |
| 6. Reuniões/Ações/treinamentos | 21 |
| 7. Conclusão | 21 |
| ANEXOS | |

1. Introdução

1.1 Apresentação do Hospital de Câncer de Pernambuco

O Hospital de Câncer de Pernambuco (Sociedade Pernambucana de Combate ao Câncer - SPCC) é uma instituição de saúde sem fins lucrativos, beneficente, filantrópica e de assistência social mantida pela Sociedade Pernambucana de Combate ao Câncer, fundada há 60 anos, reconhecida como Sociedade Civil de Utilidade Pública Federal pelo Decreto nº 67.087, de 20 de agosto de 1970.

O HCP é referência Norte e Nordeste atuando nas áreas de diagnóstico, tratamento, assistência, ensino e pesquisa em oncologia, sendo uma instituição de largos serviços prestados à população Pernambucana, tanto na capital como do interior do Estado, especificamente no segmento mais carente.

O Hospital de Câncer de Pernambuco atua para atingir todos os objetivos que lhes foram conferidos, com qualidade atestada dentro dos princípios da filantropia.

Possui, também, um Departamento de Ensino e Pesquisa que através da participação do Corpo Clínico do Hospital, discute casos e prepara trabalhos científicos a serem apresentados em Congressos e Seminários no âmbito nacional e internacional.

Além disso, gerencia no Sertão do Estado, a UPAE de Arcoverde - Dr. Áureo Howard Bradley, no agreste a UPAE de Belo Jardim - Padre Assis Neves, em Caruaru, o Hospital São Sebastião, a UPAE Caruaru Ministro Fernando Lira, a UPA 24h do município de Igarassu e no Recife, o Hospital da Mulher do Recife – Dr^a Mercês Pontes Cunha, no bairro do Curado e a UPAE Arruda - Deputado Antônio Luiz Filho, no bairro do Arruda.

O Hospital de Câncer de Pernambuco atende cerca de 50% dos pacientes com problemas Oncológicos do Estado realizando a prevenção, o diagnóstico e o tratamento do Câncer, mensalmente realizamos cerca de:

- 40.000 consultas, procedimentos e diagnósticos;
- 700 cirurgias oncológicas;
- 8.800 sessões de Radioterapia;
- 2.300 tratamentos com Quimioterapia;
- 3.000 sessões de Fisioterapia;

MO
Deputado Antônio Luiz Filho
Sociedade Pernambucana de Combate ao Câncer
HCP - Hospital de Câncer de Pernambuco

1.2 Unidade Pública de Atendimento Especializado do Recife (UPAE)

A Secretaria Municipal de Saúde do Recife - SESAU celebrou Contrato de Gestão com a Sociedade Pernambucana de Combate ao Câncer, qualificada como Organização Social, para gerenciamento, operacionalização e execução de ações e serviços de saúde.

A Sociedade Pernambucana de Combate ao Câncer assumiu em 30 de junho de 2016 a Gerência da Unidade Pública de Atendimento Especializado Deputado Antônio Luiz Filho em Recife - PE, situada na rua professor José dos Anjos S/N, no bairro da Arruda, Recife; que tem por finalidade, promover assistência através da realização de consultas médicas e não médicas, exames ambulatoriais e apoio diagnóstico, visando contribuir com a resolutividade e integralidade no que tange a saúde de parte da população inserida no município do Recife. Os atendimentos dessa unidade serão de segunda a sexta-feira das 7h às 17h.

A UPAE Deputado Antônio Luiz Filho, é uma Unidade constituída por dois pavimentos ,térreo e primeiro andar. No pavimento térreo, encontra-se o setor ambulatorial, constituído pela recepção, setor de marcação junto à regulação municipal, por 13 consultórios, sala de coleta, sala de Estomaterapia, sala de entrega de resultado de exames, sala de triagem da Enfermagem, sala do Serviço social, CAF, sala de guarda de equipamentos, sala de roupa limpa e 03 WC, sendo 01 para portadores de necessidades especiais e Almoxarifado. O setor de diagnóstico é constituído por quatro (03) salas de Ultrassonografia, uma (01) sala de Raios-X, duas (02) salas de Exames para Endoscopia, e uma (01) sala para exame de Colonoscopia, uma (01) sala de preparo para exames de ergometria e ecocardiograma, três (03) salas de Ergometria, duas (02) salas de Ecocardiograma, uma (01) sala de estabilização da Ergometria e uma (01) sala de estabilização do setor de Endoscopia e Colonoscopia, Central de esterilização de material (CME), Centro de Fisioterapia e arquivo. No pavimento superior, encontra-se a área administrativa, constituída pelo SAME, sala da direção, sala da coordenação administrativa, sala de reunião, sala da Engenharia clínica, refeitório/copa e dois WC, sendo um feminino e outro masculino.

A meta pactuada por mês, para o primeiro ano de funcionamento dos atendimentos é de **2.850** atendimentos médicos (entre primeira consulta, interconsulta e consulta subsequente), **2.640** atendimentos não médicos e **440** sessões de fisioterapia.

A Unidade conta com nove especialidades médicas, entre **Reumatologia, Endocrinologia, Cardiologia, Neurologia, Nefrologia, Psiquiatria, Urologia, Pneumologia e Ortopedia**; além dos serviços de apoio diagnóstico, como **Ergometria, Ecocardiograma, Raio-X,**

Micheli Luana Carvalho
Supervisora Administrativa/Financeira
UPAE Deputado Antônio Luiz Filho

Ultrassonografia, Eletrocardiograma , Endoscopia Digestiva Colonoscopia , MAPA, HOLTER e iniciado neste mês, exame de Espirometria..

A Unidade oferece também, junto às outras categorias profissionais, o serviço de reabilitação motora com uma Equipe especializada em fisioterapia e terapia ocupacional; além dos serviços de Nutrição, Psicologia, Enfermagem, Farmácia e Serviço Social.

A UPA-E do ARRUDA, é referência na rede de Saúde Municipal do Recife, no serviço de Estomaterapia, o qual vem ofertando **160** atendimentos/mês para realização de curativos especiais, com Enfermeiros especialistas na área.

2. Indicadores de Produção

A análise da produção está direcionada para cada especialidade desenvolvida na competência de Junho /2022, na UPAE- Arruda, de todas as consultas médicas e não médicas. Foi previsto no plano de trabalho para UPAE Arruda uma oferta mensal de **2.850** consultas médicas e **2.640** consultas de outros profissionais de nível superior e **440** sessões de fisioterapia.

Nesse mês de Junho de 2022 foram ofertadas **2.856** consultas médicas, **2.691** consultas de outros profissionais de nível superior, **684** sessões de fisioterapia e **2.950** exames de imagem, destes, **480** exames de Ultrassonografia, **1.260** exames de raio-x, **384** exames de Ecocardiograma, **40** exames de colonoscopia, **90** exames de Endoscopia , **408** exames de Eletrocardiograma , **108** testes ergométricos, **65** exames de MAPA, **65** exames de HOLTER e **50** exames de Espirometria.

Neste cenário de pandemia controlada, com o acometimento da transmissão e contaminação pela Corona vírus – COVID19, infecção com síndrome respiratória aguda grave, onde por orientação da Organização Mundial de Saúde reiterado pelo Ministério da Saúde, Secretaria Estadual e Municipal de Saúde, a conduta de distanciamento social, é uma estratégia de grande eficácia na quebra de cadeia de transmissibilidade; mantendo os protocolos de segurança, baseados no Plano de Convivência com a COVID-19.

Assim, a UPAE ARRUDA vem seguindo o protocolo de segurança para o Covid-19 abaixo:

- Uso obrigatório de máscara N-95 por todos os colaboradores da unidade, com protocolo de troca da máscara a cada 7 dias, ou quando apresentar **algum dano**;

Maria Luiza Carvalho
Supervisora de Unidade de Atendimento Especializado
UPAE Deputado Antônio Luiz Filho

- Disponibilização de álcool a 70% líquido nos consultórios e setores administrativos;
- Para acesso do serviço, é obrigatório o uso de máscaras por pacientes e acompanhantes;
- Limitado o direito de 01 acompanhante para pacientes acima de 60 anos e /ou com mobilidade reduzida;
- Disponibilização de álcool gel em todo interior da unidade;
- 100% dos consultórios com pias para garantia da lavagem das mãos;
- Implantação de Totem de álcool gel na entrada da unidade;

2.1 Consultas médicas

Foram disponibilizadas para o mês de Junho/2022, **2.856** consultas médicas, das quais foram agendadas **826 de 1ª vez** e **1.143 de retorno** (Via SISREG), o que representa **69%** de aproveitamento da oferta disponibilizada.

Foram executadas **1.524** consultas médicas, sendo **525 de 1ª vez** e **999 de retorno**. No mês de Junho/22 tivemos uma **Perda primária (P.P)** de **887** consultas médicas.

Considerando **153 Inter consultas** agendadas, tivemos um **índice de retorno** de consultas médicas de **1,17** conforme mostra o quadro abaixo:

| Consultas Médicas | | | | | | | | | |
|-------------------|----------|----------|----------|-----------|------|--------|-------------|---------------|-------------------|
| Mês | Contrato | Ofertado | Regulado | Realizado | P.P. | % P.P. | Absenteísmo | % Absenteísmo | Índice de Retorno |
| 1ª Vez | 2.850 | 1.428 | 826 | 525 | 602 | 42% | 301 | 36% | 1,17 |
| Retorno | | 1.428 | 1143 | 999 | 285 | 20% | 144 | 12% | |
| Interconsulta | | | 153 | | | | | | |
| Junho/22 | | 2856 | 1969 | 1.524 | 887 | 58% | 445 | | |

Fonte: Sistema de Monitoramento UPAE – Arruda

Micheli Luana Carvalho
Supervisora Administrativa/Financeira
UPAE Deputado Antônio Luiz Filho

2.1.1 Consultas Reguladas x Ofertadas

Segue abaixo a planilha de comparação e em seguida a análise entre as consultas médicas: Meta de Consultas Reguladas x Ofertadas, Consultas Executadas x Agendadas.

| Percentual Alcance | |
|-----------------------|------------------------|
| Reguladas x Ofertadas | Executadas x Reguladas |
| 68% | 77% |

Analisando o aproveitamento das vagas para consultas médicas, pela Central de Regulação do município, podemos observar:

- No mês de Junho /22 foram ofertadas **144** vagas para consulta em **Pneumologia**, sendo agendadas apenas **86** consultas, destas **55 de 1ª vez e 31 de retorno**, o que caracteriza um aproveitamento de **apenas 60%** das vagas ofertadas;
- No mês de junho/22 foram ofertadas **528** vagas para consulta em **Cardiologia**, na UPA-E ARRUDA, porém foram agendadas **383** consultas, sendo **205 de 1ª vez e 178 de retorno**, o que caracteriza um aproveitamento de **72%** das vagas ofertadas;
- No mês de junho/22 foram ofertadas **497** vagas para consulta em **Endocrinologia**, na UPA-E ARRUDA, porém foram agendadas **391** consultas, sendo **90 de 1ª vez e 301 de retorno**, o que caracteriza um aproveitamento de **78%** das vagas ofertadas;
- No mês de junho/22 foram ofertadas **322** vagas para consulta em **Nefrologia**, na UPA-E ARRUDA, porém foram agendadas **186** consultas, sendo **99 de 1ª vez e 87 de retorno**, o que caracteriza um aproveitamento de **apenas 57%** das vagas ofertadas;

Micheli Luana Carvalho
Supervisora Administrativa/Financeira
UPA-E Deputado Antônio Luiz Filho

- No mês de junho/22 foram ofertadas **312** vagas para consulta em **Neurologia**, na UPA-E ARRUDA, porém foram agendadas apenas **207** consultas, sendo **61 de 1ª vez e 146 de retorno**, o que caracteriza um aproveitamento de **apenas 66%** das vagas ofertadas;
- No mês de junho/22 foram ofertadas **252** vagas para consulta em **Psiquiatria**, na UPA-E ARRUDA, porém só foram agendadas apenas **30** consultas de retorno, o que caracteriza um aproveitamento de **apenas 10%** das vagas ofertadas;
- No mês de junho/22 foram ofertadas **456** vagas para consulta em **Ortopedia**, na UPA-E ARRUDA, porém só foram agendadas **409** consultas, sendo **194 de 1ª vez e 215 de retorno**, o que caracteriza um aproveitamento de **apenas 89%** das vagas ofertadas;
- No mês de junho/22 foram ofertadas **345** vagas para consulta em **Urologia**, na UPA-E ARRUDA, porém só foram agendadas **250** consultas, sendo **95 de 1ª vez e 155 de retorno**, o que caracteriza um aproveitamento de **72%** das vagas ofertadas;

2.1.2 Consultas Executadas x Reguladas

Nesta análise iremos verificar o percentual entre as consultas médicas executadas com as consultas reguladas.

Das **1.969** consultas médicas reguladas, **826** foram consultas de **1ª vez** e **1.143** **consultas de retorno**; sendo executadas **1.524** consultas médicas; destas, **525** de 1ª vez e **999** de retorno; o que significa a falta de **445** usuários. Caracterizando com isso, um **absenteísmo de 23%, em consultas médicas**.

Micheli Luana Carvalho
Supervisora Administrativa/Financeira
UPA-E Deputado Antônio Luiz Filho

2.2 Consultas Não Médicas

| Consultas Outros Profissionais de Saúde -2022 | | | | | | | | |
|---|----------|----------|----------|-----------|------|--------|-------------|---------------|
| Mês | Contrato | Ofertado | Regulado | Realizado | P.P. | % P.P. | Absenteísmo | % Absenteísmo |
| Jun/22 | 2.640 | 2.691 | 641 | 1.331 | - | - | 0 | 0,00% |

Fonte: Sistema de Monitoramento UPAE - Arruda

Foram disponibilizadas **2.691** consultas de outros profissionais de nível superior no mês de junho/2022, sendo executadas **1.331** consultas não médicas. As consultas disponibilizadas foram distribuídas entre os profissionais de Serviço Social, Enfermagem, Nutrição, Psicologia, Fisioterapia, Terapia Ocupacional e Farmácia.

A Unidade conta com 02 Enfermeiros Assistenciais com CH de 8h/dia, as quais realizaram **70** consultas de Enfermagem. O serviço social, conta com 02 Assistentes sociais, com CH de 6h, sendo uma pela manhã e outra no turno da tarde, as quais realizaram **620** atendimentos. O serviço de nutrição conta com 01 nutricionista, no turno da manhã, com CH de 6h, com agendas reguladas, via SISREG, a qual no mês de junho/22 realizou **137** atendimentos. O serviço de nutrição também realiza atividades educativas, em sala de espera, 1 vez/semana. Contamos com 01 terapeuta ocupacional, no turno da manhã, com CH de 6h, a qual realizou **137** atendimentos. O serviço de Psicologia é formado por 02 Psicólogas com CH de 6h cada uma, as quais no mês de junho/22 realizaram **228** atendimentos.

Considerando que as consultas de Enfermagem, Serviço social e Farmácia **não são reguladas pelo sistema de regulação municipal**, sendo demanda espontânea, das **2.691 consultas de outros profissionais não médicos ofertadas**, foram ofertadas, **816** consultas de Enfermagem, **676** de serviço social, **120** de farmácia e das **1.331 consultas executadas**, **70** foram de Enfermagem, **620** de serviço social e 23 de farmácia.

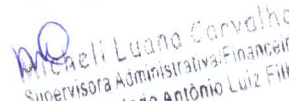
Micheli Luana Carvalho
Supervisora Administrativa/Financeira
UPAE Deputado Antônio Luiz Filho

O Serviço de Imobilização de gesso encontra-se bloqueado no SISREGUE, visto que solicitamos reavaliação da SESAU quanto a necessidade deste serviço, na UPA-E ARRUDA, uma vez que não condiz com o perfil dos pacientes regulados para o ambulatório de ortopedia da unidade; aguardando um posicionamento da SESAU quanto ao perfil deste serviço; a fim de reavaliação de novo fluxo.

2.3 Sessões de Fisioterapia

Foram ofertadas **684** sessões de fisioterapia e executadas **409** sessões; considerando que as sessões de fisioterapia seguem uma agenda local de marcação, na qual à medida que o paciente recebe alta ou abandona o tratamento, abre-se vagas novas no mês em curso. Foram realizadas **38** consultas de 1ª vez.

| Sessões de Fisioterapia | | | | | | |
|-------------------------|----------|----------|----------|-----------|------|--------|
| Mês | Contrato | Ofertado | Regulado | Realizado | P.P. | % P.P. |
| Jun/22 | 440 | 684 | - | 409 | - | - |

Fonte: Sistema de Monitoramento UPAE – Arruda

3. Produção de exames

No mês de junho/2022 foram realizados **7.392** exames de apoio diagnóstico, destes, **5.862** foram exames laboratoriais, **239** exames de Ultrassonografia, destes, **14** com Doppler, **180** exames de Ecocardiograma, **47** Endoscopias digestivas, **24** exames de colonoscopias, **726** exames de raio-x , **171** Eletrocardiogramas, **62** exames de teste ergométrico, **24** exames de MAPA, **23** exames de HOLTER e **20** exames de Espirometria.

Nesta análise, deve ser considerado que os exames de **ECG não são regulados**, porém estão na oferta e na execução dos exames.



Micheli Luana Carvalho
Supervisora Administrativa/Financeira
UPAE Deputado Antônio Luiz Filho

Analisando o aproveitamento das vagas para exames abaixo, podemos observar:

- No mês de junho/22 foram ofertadas 130 vagas para exame em **Endoscopia Digestiva**, na UPA-E ARRUDA, porém foram agendados **70** exames, o que caracteriza um aproveitamento de **57%** das vagas ofertadas;
- No mês de junho/22 foram ofertadas 384 vagas para exame em **Ecocardiograma**, na UPA-E ARRUDA, porém foram agendados **251** exames, o que caracteriza um aproveitamento de **65%** das vagas ofertadas;
- No mês de junho/22 foram ofertadas **480** vagas para exame em **Ultrassonografia**, na UPA-E ARRUDA, porém foram agendados **420** exames, o que caracteriza um aproveitamento de **87%** das vagas ofertadas;
- No mês de junho/22 foram ofertadas **108** vagas para exame em **Teste Ergométrico**, na UPA-E ARRUDA, porém foram agendados **96** exames, o que caracteriza um aproveitamento de **88%** das vagas ofertadas;
- No mês de junho/22 foram ofertadas **65** vagas para exame em **MAPA**, na UPA-E ARRUDA, porém foram agendados **apenas 47** exames, o que caracteriza um aproveitamento de **apenas 72%** das vagas ofertadas;
- No mês de junho/22 foram ofertadas **50** vagas para Espirometria, na UPA-E ARRUDA, porém só foram agendados **apenas 30** exames, o que caracteriza um aproveitamento de **apenas 60%** das vagas ofertadas;

Considerando que a Unidade estava aguardando os insumos da PCR para o preparo de Colonoscopia; os quais não haviam sido enviados desde novembro/2021, sendo custeados pela OSS até então, e que desde 2017, na implantação do serviço, ficou acordado que os insumos para o preparo do exame, seriam de responsabilidade da PCR; A UPAE não ofertou vagas para Colonoscopia, uma vez que a gestão da UPAE estava aguardando definição do fluxo do preparo para colonoscopia.

Vale ressaltar, que o serviço de Espirometria foi iniciado no mês de maio/22, com uma oferta de 40 exames, porém, não foi aproveitada 100% das vagas pela Central de Regulação Municipal, tendo apenas 60% de aproveitamento das vagas.

Micheli Luana Carvalho
Supervisora Administrativa/Financeira
UPAE Deputado Antônio Luiz Filho

Em anexo, segue a produção do Posto de Coleta, referente ao mês de abril /2022 bem como a agenda de ofertas de exames.

| Exames | | | | | | | |
|--------|----------|----------|-----------|------|--------|-------------|---------------|
| Mês | Ofertado | Regulado | Realizado | P.P. | % P.P. | Absenteísmo | % Absenteísmo |
| jun/22 | 2.950 | 2.122 | 1.530 | 828 | 28% | 592 | 27% |

Fonte: Sistema de Monitoramento UPAE - Arruda

| | Exames Ofertados | Exames Regulados | Exames Executados |
|----------------------|------------------|---|-------------------|
| ECOCARDIOGRAMA | 384 | 251 | 180 |
| ELETROCARDIOGRAMA | 408 | Demanda do ambulatório da cardiologia da UPAE | 171 |
| ULTRASSONOGRRAFIA | 480 | 410 | 253 |
| TESTE ERGOMÉTRICO | 108 | 96 | 62 |
| RAIO-X | 1.260 | 1.140 | 726 |
| ENDOSCOPIA DIGESTIVA | 130 | 70 | 47 |
| COLONOSCOPIA | 40 | 28 | 24 |
| MAPA | 65 | 47 | 24 |
| HOLTER | 65 | 40 | 23 |
| ESPIROMETRIA | 50 | 30 | 20 |

Micheli Luana Carvalh
Supervisora Administrativa/Financ
UPAE Deputado Antônio Luiz F

4. Indicadores de qualidade

Utilizando como instrumento, o questionário da pesquisa de satisfação, no período de **02/05/2022 à 31/05/2022** e com a participação de **652 usuários**, sendo **220 não identificadas e 432 identificadas**. Considerando que o número total de atendimentos na unidade foi de **6.390** e que a meta contratual de pesquisas de satisfação é de 10% do total de atendimentos no mês; não conseguimos atingir a meta, nesse mês, uma vez que seria de **639** pesquisas.

A coleta da pesquisa de satisfação dos nossos usuários vem sendo coletada por todos os profissionais da unidade, desde o acolhimento até a saída após as consultas e exames. A partir do mês de abril/18, os dados são consolidados por uma colaboradora responsável pelas pesquisas de satisfação na Unidade, e avaliados uma vez por mês, em reunião colegiada, com data pré-estabelecida, junto ao grupo gestor da Unidade. Quando identificada queixa, elogio ou sugestão, a pesquisa é encaminhada para o gestor responsável pelo seguimento profissional em questão, e o mesmo tem um prazo de 24h para encaminhar a resposta junto à colaboradora responsável; e esta de responder ao usuário, se identificado. Após seguimento desse fluxo, as pesquisas são arquivadas na própria unidade.

Segue abaixo, resultados coletados:

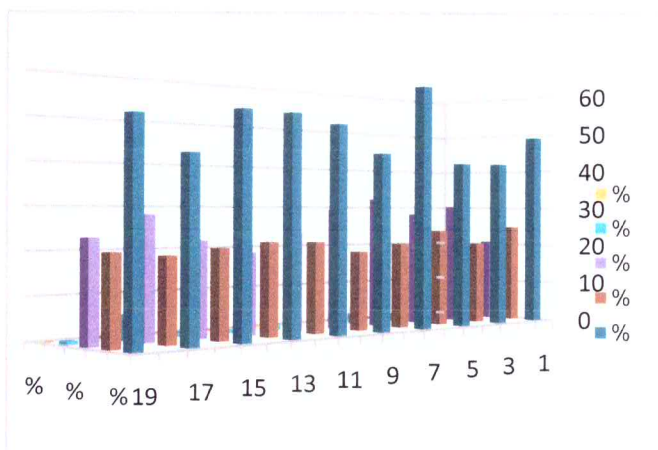
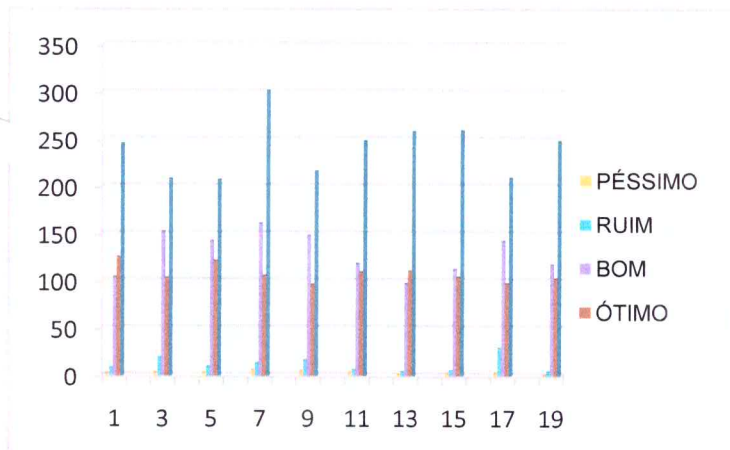

Micheli Luana Carvalho
Supervisora Administrativa/Financeira
UP&E Deputado Antônio Luiz Filho

| PESQUISA DE SATISFAÇÃO - IDENTIFICADAS - TOTAL | | | | | | | | | | | 502 |
|--|---------|---|------|---|-----|----|-------|----|-----------|----|------------------|
| APLICADA ENTRE 01/06/2022 À 30/06/2022 - COMPETÊNCIA JUNHO - 2022 | PÉSSIMO | % | RUIM | % | BOM | % | ÓTIMO | % | EXCELENTE | % | TOTAL RESPONDIDO |
| 1. O que você achou dos serviços que a UPA E oferece? | 2 | 0 | 8 | 2 | 104 | 21 | 125 | 25 | 245 | 49 | 484 |
| 2. Como você classifica o acesso à UPA E? | 3 | 1 | 19 | 4 | 152 | 30 | 103 | 21 | 208 | 41 | 485 |
| 3. Quanto a facilidade de acesso ao atendimento, você considera que foi? | 3 | 1 | 9 | 2 | 142 | 28 | 121 | 24 | 207 | 41 | 482 |
| 4. Como você avalia o tempo de espera para o atendimento realizado pela recepção? | 6 | 1 | 13 | 3 | 161 | 32 | 105 | 21 | 301 | 60 | 586 |
| 5. Como você avalia o tempo de espera para o atendimento médico realizado? | 5 | 1 | 16 | 3 | 148 | 29 | 96 | 19 | 216 | 43 | 481 |
| 6. Qual a sua opinião sobre a forma que você foi atendido? | 3 | 1 | 6 | 1 | 118 | 24 | 109 | 22 | 248 | 49 | 484 |
| 7. Como você avalia o atendimento médico? | 1 | 0 | 4 | 1 | 97 | 19 | 110 | 22 | 258 | 51 | 470 |
| 8. Quanto às orientações e explicações dadas pelo profissional que realizou seu atendimento, você avalia como? | 2 | 0 | 5 | 1 | 112 | 22 | 104 | 21 | 259 | 52 | 482 |
| 9. Qual a sua satisfação com o agendamento de sua consulta ou exame? | 3 | 1 | 29 | 6 | 142 | 28 | 97 | 19 | 209 | 42 | 480 |
| 10. Após a conclusão do atendimento que você teve na UPA E, como você avalia seu grau de satisfação? | 0 | 0 | 4 | 1 | 117 | 23 | 102 | 20 | 248 | 49 | 471 |

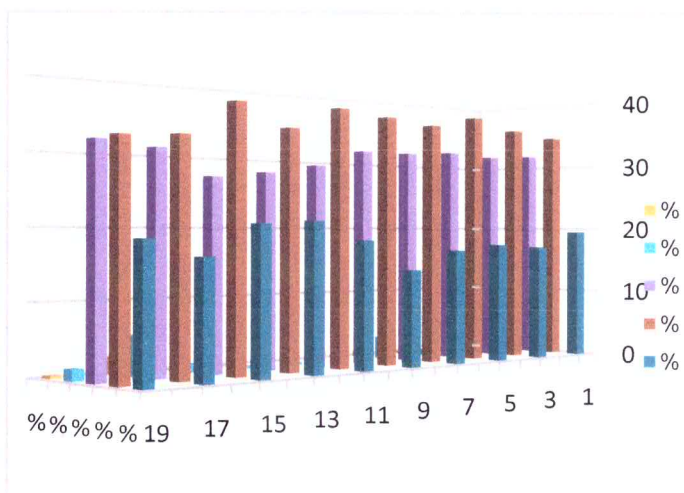
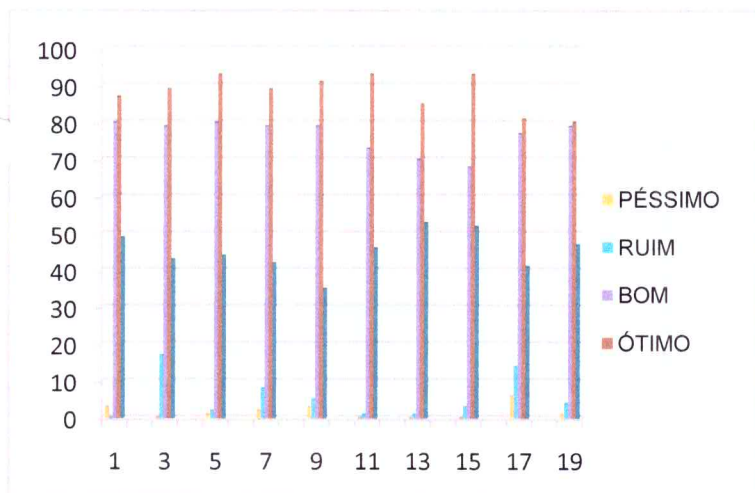

Micheli Luana Carvalho
Supervisora Administrativa/Financeira
UPAE Deputado Antônio Luiz Filho

| PESQUISA DE SATISFAÇÃO - NÃO IDENTIFICADAS - TOTAL | | | | | | | | | | | 252 |
|--|---------|---|------|---|-----|----|-------|----|-----------|----|------------------|
| APLICADA ENTRE 01/06/2022 À 30/06/2022 - COMPETÊNCIA JUNHO - 2022 | PÉSSIMO | % | RUIM | % | BOM | % | ÓTIMO | % | EXCELENTE | % | TOTAL RESPONDIDO |
| 1. O que você achou dos serviços que a UPA E oferece? | 3 | 1 | 0 | 0 | 80 | 32 | 87 | 35 | 49 | 19 | 219 |
| 2. Como você classifica o acesso à UPA E? | 0 | 0 | 17 | 7 | 79 | 31 | 89 | 35 | 43 | 17 | 228 |
| 3. Quanto a facilidade de acesso ao atendimento, você considera que foi? | 1 | 0 | 2 | 1 | 80 | 32 | 93 | 37 | 44 | 17 | 220 |
| 4. Como você avalia o tempo de espera para o atendimento realizado pela recepção? | 2 | 1 | 8 | 3 | 79 | 31 | 89 | 35 | 42 | 17 | 220 |
| 5. Como você avalia o tempo de espera para o atendimento médico realizado? | 3 | 1 | 5 | 2 | 79 | 31 | 91 | 36 | 35 | 14 | 213 |
| 6. Qual a sua opinião sobre a forma que você foi atendido? | 0 | 0 | 1 | 0 | 73 | 29 | 93 | 37 | 46 | 18 | 213 |
| 7. Como você avalia o atendimento médico? | 0 | 0 | 1 | 0 | 70 | 28 | 85 | 34 | 53 | 21 | 209 |
| 8. Quanto às orientações e explicações dadas pelo profissional que realizou seu atendimento, você avalia como? | 0 | 0 | 3 | 1 | 68 | 27 | 93 | 37 | 52 | 21 | 216 |
| 9. Qual a sua satisfação com o agendamento de sua consulta ou exame? | 6 | 2 | 14 | 6 | 77 | 31 | 81 | 32 | 41 | 16 | 219 |
| 10. Após a conclusão do atendimento que você teve na UPA E, como você avalia seu grau de satisfação? | 1 | 0 | 4 | 2 | 79 | 31 | 80 | 32 | 47 | 19 | 211 |



Micheli Luana Carvalho
Supervisora Administrativa/Financeira
UPAE Deputado Antônio Luiz Filho

5. Controle de origem dos pacientes

O levantamento da origem dos usuários assistidos na UPAE Arruda vem utilizando os relatórios do SISREG para coleta das informações, porém, esse instrumento, não consegue identificar a origem do paciente por Distrito Sanitário; sendo realizado esse levantamento de forma manual. Segue o quantitativo de usuários assistidos na ARRUDA, por origem:

| | | | |
|-----------------------|------------------------------|--|----|
| DS I | SANTO ANTONIO | US 166 POLICLINICA CENTRO | 80 |
| | | US 123 CS PROF CESAR MONTEZUMA | |
| | SANTO AMARO | US 243 PSF SANTO AMARO II | 22 |
| | | US 306 CAPS AD PROF LUIZ CERQUEIRA | |
| | | US 242 PSF SANTO AMARO I SÍTIO DO CEU | 17 |
| | | US 101 POLICLINICA PROF WALDEMAR DE OLIVEIRA | 19 |
| | | US 275 CEREST RECIFE | |
| | | US 404 PSF SANTO AMARO III | 14 |
| | BOA VISTA | US 232 PSF ILHA SANTA TEREZINHA | 13 |
| | | US 160 POLICLINICA GOUVEIA DE BARROS | 55 |
| | CABANGA | US 131 DISTRITO SANITARIO I RECIFE | |
| | CABANGA | US 334 PSF CABANGA | 1 |
| | BAIRRO DO RECIFE | US 278 PSF NOSSA SRA DO PILAR BAIRRO DO RECIFE | 4 |
| ILHA DE JOANA BEZERRA | US 285 PSF SAO JOSE DO COQUE | 9 | |
| | US 218 PSF COQUE | 7 | |
| COELHOS | US 240 PSF COELHOS I | 9 | |
| | US 241 PSF COELHOS II | 6 | |
| | | 256 | |

| | | | |
|------|----------------------|---|-------|
| DSII | DOIS UNIDOS | US 222 PSF CORREGO DO CURIO | 6 |
| | | US 328 PSF ALTO DO MARACANA | 19 |
| | | US 327 PSF CLUBE DOS DELEGADOS | 11 |
| | | US 339 PSF ALTO DO CAPITAO | 16 |
| | | US 273 PSF BIANOR TEODOSIO | 31 |
| | PORTO DA MADEIRA | US 179 PSF ALTO DO CEU | 30 |
| | BOMBA DO HEMETERIO | US 138 PSF DR LUIZ WILSON | 28 |
| | | US 401 USF UPINHA 24H GOVERNADOR EDUARDO CAMPOS | 30 |
| | CAMPO GRANDE | US 221 PSF ILHA DE JOANEIRO | 18 |
| | | US 262 PSF JOSE SEVERIANO DA SILVA | 23 |
| | PONTO DE PARADA | US 309 PSF PONTO DE PARADA | 47 |
| | AGUA FRIA | US 274 PSF TIA REGINA | 35 |
| | | US 302 PSF BYRON SARINHO | 27 |
| | | US 376 POLICLINICA SALOMAO KELNER | 101 |
| | BEBERIBE | US 155 CS PROF MONTEIRO DE MORAIS | 86 |
| | LINHA DO TIRO | US 291 PSF ALTO DOS COQUEIROS CORREGO DA JAQUEIRA | 14 |
| | | US 120 CS MARIO MONTEIRO MELO | 30 |
| | | US 395 USF UPINHA 24H DR FERNANDA WANDERLEY | 44 |
| | PEIXINHOS | US 244 PSF PROF ANTONIO FRANCISCO AREIAS | 29 |
| | ARRUDA | US 443 UNIDADE PUBLICA DE ATEND ESPECIALIZADO UPAE ARRUDA | 2.780 |
| | ENCRUZILHADA | US 132 DISTRITO SANITARIO II RECIFE | |
| | | US 308 CAPS PROF ZALDO ROCHA | |
| | TORREÃO | US 263 CAPS JOSE CARLOS SOUTO | |
| | CAMPINA DO BARRETO | US 226 PSF CHAO DE ESTRELAS | 49 |
| | | US 286 PSF IRMA TEREZINHA | 46 |
| | | US 169 POLICLINICA AMAURY COUTINHO | 1 |
| | ALTO SANTA TEREZINHA | US 276 PSF ALTO DO PASCOAL | 43 |
| | | 3544 | |

Micheli Luana Carvalho
Supervisora Administrativa/Financeira
UPAE Deputado Antônio Luiz Filho

| | | | |
|-------------------------------|----------------------------|--|-----|
| DSIII | TAMARINEIRA | US 162 POLICLINICA ALBERT SABIN | 108 |
| | | US 318 CAPS CPTRA CENTRO DE PREV TART E REAB DE ALCOOLISMO | |
| | | US 277 CAPS ESPERANCA | |
| | ROSARINHO | US 335 CAPS AD ESTACAO VICENTE ARAUJO | |
| | CASA AMARELA | US 109 CS FRANCISCO PIGNATARI | 25 |
| | | US 183 PSF SITIO DOS MACACOS | 7 |
| | | US 133 DISTRITO SANITARIO III RECIFE | |
| | | US 139 DISTRITO SANITARIO VII RECIFE | |
| | | US 167 MATERNIDADE PROF BARROS LIMA | |
| | | US 394 USF UPINHA 24H DR MOACYR ANDRE GOMES | 20 |
| | | US 103 CS PROF MARIO RAMOS | 13 |
| | ALTO DO MANDU | US 171 CS JOAQUIM COSTA CARVALHO | 22 |
| | POCO DA PANELA | US 182 PSF POCO DA PANELA | 12 |
| | | US 249 PSF SANTANA | |
| | CASA FORTE | US 217 CENTRO MEDICO SEN JOSE ERMIRIO DE MORAES | 9 |
| | SITIO DOS PINTOS | US 258 PSF SITIO DOS PINTOS | 11 |
| US 260 PSF CORREGO DA FORTUNA | | 2 | |
| US 259 PSF SITIO SAO BRAZ | | 7 | |
| ESPINHEIRO | US 336 PSF UNIAO DAS VILAS | 12 | |
| | | 248 | |

| | | | |
|----------------------|--|--|----|
| DS IV | PRADO | US 161 CS PROF ROMERO MARQUES | 11 |
| | VARZEA | US 248 PSF BARREIRAS | 1 |
| | | US 378 PSF JARDIM TERESOPOLIS | 3 |
| | | US 247 PSF ROSA SELVAGEM | 4 |
| | | US 331 PSF PROF AMAURY DE MEDEIROS | 8 |
| | | US 254 PSF BRASILIT | 9 |
| | | US 255 PSF CAMPO DO BANCO | 5 |
| | | US 295 PSF COSME E DAMIAO | 1 |
| | MADALENA | US 128 POLICLINICA LESSA DE ANDRADE | 47 |
| | | US 280 PSF SITIO CARDOSO | 15 |
| | TORRE | US 442 USF UPINHA DIA SANTA LUZIA EMOCY KRAUSE | 28 |
| | | US 307 PSF EMOCY KRAUSE | |
| | TORRÕES | US 106 CS PROF JOAQUIM CAVALCANTE | 19 |
| | | US 236 PSF RODA DE FOGO MACAE | 8 |
| | | US 233 PSF VIETNA | 6 |
| | | US 235 PSF RODA DE FOGO DOS SINOS | 2 |
| | | US 234 PSF RODA DE FOGO COSIROF | 10 |
| | ENGENHO DO MEIO | US 252 PSF ENGENHO DO MEIO | 5 |
| | ILHA DO RETIRO | US 224 PSF CARANGUEIJO | 10 |
| | CORDEIRO | US 149 CS OLINTO OLIVEIRA | 22 |
| | | US 134 DISTRITO SANITARIO IV RECIFE | 1 |
| | | US 237 PSF SITIO DAS PALMEIRAS | 6 |
| | | US 349 PSF CASARAO DO CORDEIRO | 6 |
| | IPUTINGA | US 184 PSF VILA UNIAO | 23 |
| | | US 112 CS DR JOSE DUSTAN CARVALHO SOARES | 40 |
| | | US 253 CAPS ESPACO VIDA | |
| US 225 PSF SKYLAB II | | 17 | |
| ZUMBI | US 320 CAPS CENTRO EULAMPIO CORDEIRO DE RECUPERACAO HUMANA | | |
| | | 307 | |

Micheli Luano Carvalho
Supervisora Administrativa Financeira
UPAE Deputado Antônio Luiz Filho

| | | | |
|-----------|-----------------------------------|--|-----|
| DS V | AREIAS | US 186 PSF JARDIM UCHOA | 12 |
| | | US 177 PSF CHICO MENDES | 13 |
| | | US 294 PSF VILA TAMANDARE BEIRINHA | |
| | MANGUEIRA | US 266 PSF MANGUEIRA II | 5 |
| | BARRO | US 341 PSF PROF FERNANDO FIGUEIRA | 3 |
| | | US 117 CS GASPAR REGUEIRA COSTA | 41 |
| | JARDIM SÃO PAULO | US 150 CS FERNANDES FIGUEIRA | 8 |
| | | US 245 PSF PLANETA DOS MACACOS II | 6 |
| | | US 338 PSF ODONTOLOGA MARINA GUEIROS | 12 |
| | | US 345 PSF PLANETA DOS MACACOS I | 6 |
| | ESTANCIA | US 111 HOSPITAL EDUARDO CAMPOS DA PESSOA IDOSA DO RECIFE | 117 |
| | | US 238 PSF IRAQUE | 8 |
| | SAN MARTIN | US 265 PSF MANGUEIRA I | 7 |
| | | US 301 PSF BONGI BOA IDEIA | 27 |
| | | US 300 PSF DR GERALDO BARRETO CAMPELO SAN MARTIN | 7 |
| | AFOGADOS | US 284 PSF VILA SAO MIGUEL MARROM GLACE | 4 |
| | | US 303 CAPS AD ESPACO TRAVESSIA RENE RIBEIRO | |
| | | US 135 DISTRITO SANITARIO V | |
| | | US 159 POLICLINICA AGAMENON MAGALHAES | 15 |
| | BONGI | US 323 PSF MUSTARDINHA | 6 |
| | | US 393 USF UPINHA DIA BONGI NOVO PRADO | |
| | BRASILIT | US 337 PSF SITIO WANDERLEY | 2 |
| | TOTO | US 142 CS BIDU KRAUSE | 15 |
| JIQUIA | US 399 USF UPINHA DIA NOVO JIQUIA | 3 | |
| | US 344 PSF JIQUIA I E II | 7 | |
| COQUEIRAL | US 239 PSF COQUEIRAL I E II | 17 | |
| | | | 341 |

| | | | | |
|-------|------------------|---|----|-----|
| DS VI | PINA | US 119 CS PROF JOSE CARNEIRO LEAO | 17 | |
| | | US 297 PSF DO PINA | 17 | |
| | IMBIRIBEIRA | US 126 CS VER ROMILDO GOMES | 18 | |
| | | US 173 PSF DANCING DAYS | 4 | |
| | | US 187 PSF ILHA DE DEUS | 14 | |
| | | US 310 CAPS AD PROF JOSE LUCENA | 1 | |
| | | US 296 PSF COQUEIRAL IMBIRIBEIRA | 8 | |
| | | US 174 PSF SITIO GRANDE | 22 | |
| | | US 268 PSF CAFESOPOLIS | 12 | |
| | BOA VIAGEM | US 148 CS DOM MIGUEL DE LIMA VALVERDE | 23 | |
| | | US 269 PSF BEIRA DO RIO COMUNIDADE BOA VIAGEM | 6 | |
| | | US 326 PSF JADER DE ANDRADE COMUNIDADE ENTRA APULSO | 8 | |
| | | US 330 CAPS ESPACO LIVREMENTE | 1 | |
| | | US 137 CS DR DJAIR BRINDEIRO | 11 | |
| | BRASILIA TEIMOSA | US 342 PSF DJALMA HOLANDA CAVALCANTE | 15 | |
| | | US 316 PSF BERNARD VAN LEER | 31 | |
| | IPSEP | US 136 DISTRITO SANITARIO VI RECIFE | | |
| | | US 304 CAPS DAVID CAPISTRANO | | |
| | | US 292 PSF VILA DO IPSEP | 12 | |
| | | | | 220 |

Micheli Luana Carvalho
Supervisora Administrativa/Financeira
UPAE Deputado Antônio Luiz Filho

| | | | |
|-------------------------|-----------------------------|---|----|
| DS VII | VASCO DA GAMA | US 144 POLICLINICA CLEMENTINO FRAGA | 4 |
| | | US 152 CS INA ROSA BORGES | 84 |
| | | US 261 PSF ALTO DO EUCALIPTO | 7 |
| | NOVA DESCOBERTA | US 175 PSF DR DIOGENES CAVALCANTI | 17 |
| | | US 350 PSF CORREGO DO EUCALIPTO | 62 |
| | MACAXEIRA | US 305 PSF DA MACAXEIRA | 21 |
| | | US 216 PSF APIPUCOS | 11 |
| | GUABIRABA | US 257 PSF GILBERTO FREIRE | 6 |
| | | US 231 PSF CORREGO DA BICA | 26 |
| | BREJO DE BEBERIBE | US 121 CS PROF BRUNO MAIA | 54 |
| | | US 283 PSF VILA BOA VISTA | 17 |
| | CORREGO DO JENIPAPO | US 228 USF UPINHA DIA DES JOSE MANOEL DE FREITAS UR 4UR 5 | 7 |
| | | US 352 USF UPINHA 24H DR HELIO MENDONCA COR DO JENIPAPO | 17 |
| | MORRO DA CONCEIÇÃO | US 288 PSF MORRO DA CONCEICAO | 9 |
| | ALTO JOSE DO PINHO | US 287 PSF ALTO JOSE DO PINHO | 15 |
| | ALTO JOSE BONIFACIO | US 251 PSF DA GUABIRABA | 5 |
| | | US 403 USF UPINHA DIA CHIE | 15 |
| | | US 397 USF UPINHA DIA CORREGO DO EUCLIDES | 22 |
| | | US 324 PSF ALTO JOSE BONIFACIO | 19 |
| | BREJO DE BEBERIBE | US 400 USF UPINHA DIA DOM HELDER | 27 |
| US 272 PSF SANTA TEREZA | | 13 | |
| PASSARINHO | US 256 PSF PASSARINHO BAIXO | 13 | |
| | US 279 PSF PASSARINHO ALTO | 6 | |
| MANGABEIRA | US 290 PSF DA MANGABEIRA | 12 | |
| | | 489 | |

Micheli Luana Corvalh
Supervisora Administrativa/Financeira
UPAE Deputado Antônio Luiz Filho

| | | | |
|---------|--------|---|-----|
| DS VIII | IBURA | US 311 PSF AGUA VIVA | 6 |
| | | US 347 PSF PARQUE DO MILAGRE | 9 |
| | | US 317 PSF ALTO DA BELA VISTA | 3 |
| | | US 153 POLICLINICA E MATERNIDADE ARNALDO MARQUES | 10 |
| | | US 373 PSF CIDADE OPERARIA | 13 |
| | | US 313 PSF TRES CARNEIROS DE BAIXO ZUMBI DO PACHECO | 17 |
| | | US 314 PSF RIO DA PRATA | 2 |
| | | US 154 UPINHA DO RIO DA PRATA | 6 |
| | | US 312 PSF VILA DO SESI | 20 |
| | | US 351 PSF PAZ E AMOR | 6 |
| | | US 281 PSF VILA DOS MILAGRES | 2 |
| | COAHB | US 172 PSF TRES CARNEIROS | 8 |
| | | US 229 PSF UR 10 | 9 |
| | | US 282 PSF VILA DAS AEROMOCAS | 11 |
| | | US 250 PSF UR12 UR5 3 ETAPA | 8 |
| | | US 104 CS SEBASTIAO IVO RABELO | 10 |
| | | US 140 DISTRITO SANITARIO VIII RECIFE | |
| | | US 315 PSF UR 3 | 4 |
| | | US 270 PSF MONTE VERDE | 2 |
| | | US 289 PSF JOSUE DE CASTRO | 12 |
| | | US 267 PSF UR 2 | 13 |
| | | US 230 PSF LAGOA ENCANTADA | 14 |
| | JORDAO | US 113 CS DR ARISTARCO AZEVEDO | |
| | | US 346 PSF ALTO DA JAQUEIRA | 1 |
| | | US 299 PSF JORDAO BAIXO | 9 |
| | | US 298 PSF JORDAO ALTO | 11 |
| | | | 206 |

| | |
|---|--------------|
| US 158 PAM CEASA | 29 |
| SECRETARIA MUNICIPAL DE SAUDE DE IGARASSU | |
| SECRETARIA DE SAUDE DE ITAPISSUMA | |
| SECRETARIA DE SAUDE DE SÃO LOURENÇO DA MATA | |
| COLONIA PENAL FEMININA DO RECIFE | 10 |
| PRESIDIO JUIZ ANTONIO LUIZ LINS DE BARROS | 4 |
| PRESIDIO ASP MARCELO FRANCISCO ARAUJO | 8 |
| PRESIDIO FREI DAMIAO DE BOZZANO | |
| SMS ILHA DE ITAMARACA | |
| US 181 CENTRAL DE REGULACAO REGIONAL DO RECIFE | 9 |
| US 444 HOSPITAL DA MULHER DO RECIFE DRA MERCES PONTES CUNHA | 98 |
| SECRETARIA MUNICIPAL DE SAUDE DE CAMARAGIBE | |
| SECRETARIA DE SAUDE DA VITORIA DE SANTO ANTAO | |
| SECRETARIA DE SAUDE DO PAULISTA | |
| | 158 |
| TOTAL DOS ENCAMINHAMENTOS | 5.769 |

Micheli Luana Carvalho
Supervisora Administrativa/Financeira
UPAE Deputado Antônio Luiz Filho

6. Reuniões / Ações / Treinamentos

- ✓ Realizada reunião mensal da Comissão de revisão de prontuário e óbito no dia **10/06/2022**;
- ✓ Realizada reunião mensal da Comissão de farmácia e terapêutica no dia **22/06/2022**;
- ✓ Realizada reunião mensal da Comissão de Controle de Infecção Hospitalar (CCIH), no dia **30/06/2022**;
- ✓ Realizada reunião da CIPA, no dia **28 /06/2022**;
- ✓ Realizado reuniões de organização para o evento de aniversário da UPAE dias 20 e 28/06/2022;

7. Conclusão

A UPAE- Arruda vem procurando cumprir com o pactuado junto a SESAU/ Recife, no que tange metas, organização, padronização dos nossos serviços ofertados, sempre visando o bem-estar dos usuários que aqui frequentam.

A gestão da UPA-E Arruda vem mantendo estreitamento dos vínculos, através de diálogos, junto à Secretaria Regulação Municipal e de Atenção à Saúde, a fim de que possamos minimizar e solucionar todas as dificuldades que possam vir a surgir, nas marcações de 1ª vez e retorno dos nossos usuários; evitando com isso aumento do absenteísmo.

A gestão da unidade vem buscando junto à Secretaria executiva de Atenção à Saúde e Secretaria executiva de regulação em saúde da PCR, estratégias para garantir que os munícipes de Recife, tenham acesso aos serviços da UPA-E ARRUDA, garantindo o fluxo junto ao SISREG e toda a linha de cuidado, de forma resolutiva e humanizada; porém, **não conseguimos garantir redução do absenteísmo nas consultas e exames, uma vez que não dispomos de autonomia nos agendamentos dos usuários; o que vem impossibilitando a redução do absenteísmo para várias especialidades médicas e exames.**

No mês de junho /22, foram agendados **1.969** pacientes para **consultas médicas**, sendo executadas **1.524 consultas médicas**, representando um **absenteísmo em consultas médicas considerando a oferta total de 2.856 consultas médicas.**

Supervisora Administrativa/Financeira
UPAE Deputado Antônio Luiz Filho

Considerando 153 interconsultas médicas agendadas, tivemos um índice de retorno para consultas médicas no mês de junho/22.

Quanto aos **exames de imagem**, foram agendados **2.122** exames pela regulação municipal (incluindo raios-X), via SISREG, e executados **1.530** exames; o que caracteriza um **absenteísmo** uma vez que foi ofertada pela UPA-E um total de **2.950** vagas para exames por imagem.

Os exames de eletrocardiograma, como não são agendados via Regulação, visto que estão associados às consultas ambulatoriais de cardiologia, não estão inseridos no número de exames agendados.

Considerando a importância do serviço de Estomaterapia da UPAE ARRUDA, para a rede municipal, vale ressaltar também, que o **serviço não está previsto em Contrato**, tendo um alto custo para sua manutenção, devido aos insumos e ao alto tempo de permanência dos usuários, uma vez que a rede não dispõe de contra referência e a unidade de previsão financeira para execução do mesmo.

Neste mês de junho/22, a UPAE ARRUDA deu continuidade ao serviço de Espirometria, com uma oferta de 40 exames/ mês, porém, não foi aproveitada 100% das vagas pela Central de Regulação Municipal, tendo **apenas 50% de aproveitamento das vagas**.

A gestão da unidade vem buscando junto à Secretaria executiva de regulação de média e alta complexidade do município do Recife em saúde da PCR, estratégias para garantir que os munícipes de Recife, tenham acesso aos serviços da UPA-E ARRUDA, garantindo o fluxo junto ao SISREG e toda a linha de cuidado, de forma resolutiva e humanizada.

Micheli Luana Carvalho
Supervisora Administrativa/Financeira
UPAE Deputado Antônio Luiz Filho

Recife, 21 de Julho de 2022.

Micheli Luana Carvalho
Supervisora Administrativa - UPAE Arruda

Anexos

- **Agenda médica e não médica**
 - Agenda médica – UPAE
 - Agenda exames- UPAE
- **BID**
 - Total de consultas
 - Exames realizados
 - Consultas não médicas
- **Planilha anexa**
 - Exames
 - Consultas Médicas
 - Consultas Não Médicas
- **Relatório mensal da Engenharia Clínica**
- **Atas e Relatórios**
 - Atas de reuniões
 - Ata de treinamentos
 - Planilha de fotos

Micheli Luana Carvalho
Supervisora Administrativa/Financeira
UPAE Deputado Antônio Luiz Filho

UPA-E ARRUDA
JUNHO - 2022

| DIA | 1 | 2 | 3 | 4 | 5 | 6 | 7 | 8 | 9 | 10 | 11 | 12 | 13 | 14 | 15 | 16 | 17 | 18 | 19 | 20 | 21 | 22 | 23 | 24 | 25 | 26 | 27 | 28 | 29 | 30 | TOTAL | Média Dia | |
|---|-----|-----|-----|-----|-----|-----|-----|-----|-----|-----|-----|-----|-----|-----|-----|-----|-----|-----|-----|-----|-----|-----|-----|-----|-----|-----|-----|-----|------|------|-------|-----------|--|
| | QUA | QUI | SEX | SÁB | DOM | SEG | TER | QUA | QUI | SEX | SÁB | DOM | SEG | TER | QUA | QUI | SEX | SÁB | DOM | SEG | TER | QUA | QUI | SEX | SÁB | DOM | SEG | TER | QUA | QUI | MÊS | | |
| ULTRASSONOGRAFIA GERAL | 17 | 14 | | | | 17 | 18 | 9 | | | | 11 | 12 | 9 | 15 | | | | | 22 | 28 | | | | | | 22 | 31 | | 14 | 239 | | |
| ULTRASSONOGRAFIA COM DOPPLER | | | | | | 5 | | | | | | | | | | | | | | 4 | | | | | | | 5 | | | | | 14 | |
| ECOCARDIOGRAFIA | | 11 | | | | 20 | | 15 | 16 | 19 | | 24 | | | 2 | 20 | | | | 17 | | | | | | 19 | | | | 17 | 180 | | |
| ERGOMETRICO | | 4 | | | | | 7 | 7 | | | | | | 9 | 9 | | | | | | | 10 | | | | | | 7 | | 9 | 62 | | |
| EXAMES DE RX | 26 | 44 | 28 | | | 60 | 27 | 20 | 37 | 17 | | 31 | 45 | 38 | 39 | 38 | | | | 50 | 36 | 43 | | | | 37 | 36 | 28 | 46 | 726 | | | |
| MAPA | | 1 | | | | 2 | 2 | | 4 | | | 4 | 2 | | | | | | | 2 | 3 | | | | | | 3 | 4 | | 3 | 30 | | |
| HOLTER | | 2 | | | | 3 | 1 | 2 | | | | 4 | 4 | | | | | | | 3 | 3 | | | | | | 1 | 5 | | 3 | 31 | | |
| ESPIROMETRIA | | | | | | | | | 4 | | | | | | 11 | | | | | | | | | | | | | | | 5 | 20 | | |
| ENDOSCOPIA | 5 | | | | | 5 | | | 2 | | | 10 | | 1 | 6 | | | | | 7 | | | | | | | 3 | | | 8 | 47 | | |
| COLONOSCOPIA | 5 | | | | | | | 6 | | | | | | 4 | | | | | | | | | | | | | | | 4 | | 24 | | |
| ELETROCARDIOGRAMA (ECG)* | | | | | | 38 | 6 | | | 11 | | 24 | 10 | | | | | | | 27 | 12 | 9 | | | | 18 | 12 | | 4 | 171 | | | |
| TOTAL DIA | 53 | 76 | 28 | 0 | 0 | 150 | 61 | 50 | 72 | 47 | 0 | 0 | 108 | 82 | 52 | 82 | 58 | 0 | 132 | 92 | 57 | 0 | 0 | 0 | 0 | 108 | 95 | 32 | 109 | 1544 | | | |
| Pacientes regulados - SISREG | 67 | 129 | 78 | | | 129 | 101 | 68 | 118 | 74 | | 137 | 98 | 65 | 108 | 77 | | | 116 | 99 | 56 | | | | 116 | 94 | 56 | 126 | 1912 | | | | |
| EXAMES LABORATORIAIS | 266 | 276 | 238 | | | 407 | 272 | 312 | 319 | 394 | | 363 | 304 | 245 | 400 | 222 | | | 343 | 317 | 89 | | | | 274 | 333 | 225 | 307 | 5906 | | | | |
| IMOBILIZAÇÃO DE GESSO* | | | | | | | | | | | | | | | | | | | | | | | | | | | | | | | 0 | | |
| PACIENTES ATENDIDOS NO LABORATÓRIO | 24 | 26 | 17 | | | 33 | 27 | 32 | 20 | 29 | | 29 | 27 | 25 | 28 | 21 | | | 26 | 25 | 10 | | | | | 16 | 24 | 19 | 24 | 482 | | | |
| *Número de pacientes que se dirigiram à central de regulação da UPAE para marcação de consultas de primeira vez | | | | | | | | | | | | | | | | | | | | | | | | | | | | | | | 0 | | |
| **Número de pacientes que se dirigiram à central de regulação da UPAE para marcação de consultas de retorno e interconsulta (R) | 15 | 3 | 9 | | | 14 | 40 | 15 | 24 | 0 | | 12 | 20 | 20 | 5 | 16 | | | 10 | 16 | 10 | | | | | 14 | 31 | 18 | 22 | 314 | | | |

MARCELI LUZ DA SILVA
Supervisora Administrativa Financeira
UPAE Deputado Antônio Luiz Filho

JUNHO - 2022

| DIA | MÊS | | | | | | | | | | | | | | | | | | | | | | | | | | | | | | TOTAL | | |
|-------------------------------------|-----|-----|-----|---|---|-----|-----|-----|-----|-----|----|----|-----|-----|-----|-----|-----|----|----|-----|-----|-----|----|----|----|----|-----|-----|-----|-----|-------|-----|-----|
| | 1 | 2 | 3 | 4 | 5 | 6 | 7 | 8 | 9 | 10 | 11 | 12 | 13 | 14 | 15 | 16 | 17 | 18 | 19 | 20 | 21 | 22 | 23 | 24 | 25 | 26 | 27 | 28 | 29 | 30 | | | |
| CARDIOLOGIA | | | | | | 56 | 12 | | | 12 | | | 36 | 12 | | | | | | 33 | 15 | 13 | | | | | | 25 | 12 | | | 8 | 234 |
| ENDOCRINOLOGIA | 21 | 36 | | | | | 54 | 14 | 34 | | | | 18 | | | | | | | | 26 | | | | | | | 41 | 55 | | | 299 | |
| NEFROLOGIA | | 20 | | | | | 12 | | 27 | | | | 20 | | | 5 | | | | | 20 | | | | | | | | 13 | | 17 | 134 | |
| PSIQUIATRIA | 10 | 11 | | | | | 13 | 15 | 10 | | | | 17 | 13 | 8 | | | | | | 14 | 15 | | | | | | | 9 | 8 | 9 | 152 | |
| REUMATOLOGIA | | | | | | | | | | | | | | | | | | | | | | | | | | | | | | | | | 0 |
| UROLOGIA | 14 | 10 | | | | | | 16 | 31 | | | | 14 | 21 | | | | | | | 15 | | | | | | | | 16 | 34 | 171 | | |
| NEUROLOGIA | | 12 | | | | 11 | 12 | | 15 | | | 14 | | 6 | | | | | | 17 | 14 | | | | | | | 17 | | 19 | 137 | | |
| ORTOPEDIA | 14 | 23 | | | | | 41 | 39 | 36 | | | | 40 | 21 | | | | | | | 42 | 15 | | | | | | | 33 | 17 | 321 | | |
| PNEUMOLOGIA | | | 14 | | | | | | 31 | | | | | | | | | | | | | | | | | | | | | | | 76 | |
| NUTRIÇÃO | 11 | 9 | | | | 12 | 8 | 9 | 11 | 12 | | | 10 | 8 | 12 | 12 | 9 | | | 6 | 8 | | | | | | | | | | 8 | 137 | |
| ESTOMATERAPIA | 8 | 6 | | | | 5 | 3 | 6 | 4 | | | | 5 | 6 | 8 | 4 | | | | 4 | 9 | 5 | | | | | | | 10 | 7 | 90 | | |
| TERAPIA OCUPACIONAL | 9 | 8 | | | | 7 | 3 | 9 | 9 | 7 | | | 10 | 10 | 7 | 7 | 8 | | | 6 | 3 | 10 | | | | | | 9 | 5 | 10 | 137 | | |
| PSICOLOGIA | 9 | 10 | 14 | | | 10 | 5 | 11 | 5 | 28 | | | 11 | 9 | 18 | 5 | 30 | | | 10 | 7 | 14 | | | | | | 12 | 15 | 5 | 228 | | |
| FISIOTERAPIA 1º vez | 4 | 1 | 1 | | | | | 1 | | 3 | | | | 2 | 3 | | 4 | | | | 3 | | | | | | | 3 | 1 | | 26 | | |
| SESSÕES DE FISIOTERAPIA | 23 | 19 | 6 | | | 24 | 13 | 22 | 14 | 20 | | | 20 | 35 | 21 | 18 | 20 | | | 17 | 38 | 8 | | | | | 29 | 25 | 20 | 17 | 409 | | |
| ENFERMAGEM * | 10 | | | | | 5 | | 6 | 2 | | | | 10 | | 4 | 6 | | | | 7 | | 5 | | | | | 3 | | 4 | 8 | 70 | | |
| FARMÁCIA * | | 5 | | | | 1 | | 4 | 1 | | | | | 7 | | | | | | | | 2 | | | | | | | 3 | | 23 | | |
| SERVIÇO SOCIAL * | 25 | 33 | 9 | | | 26 | 44 | 42 | 34 | 32 | | | 36 | 52 | 34 | 19 | 19 | | | 21 | 34 | 32 | | | | | 25 | 34 | 35 | 34 | 620 | | |
| TOTAL DIA | 158 | 180 | 67 | 0 | 0 | 157 | 220 | 194 | 197 | 181 | 0 | 0 | 152 | 229 | 162 | 111 | 121 | 0 | 0 | 121 | 225 | 142 | 0 | 0 | 0 | 0 | 99 | 191 | 189 | 168 | 3264 | | |
| Pacientes regulados - SISREG | 98 | 163 | 148 | | | 131 | 187 | 128 | 173 | 165 | | | 132 | 141 | 82 | 109 | 112 | | | 132 | 162 | 75 | | | | | 118 | 191 | 106 | 162 | 2715 | | |

Antônio Luiz Filho
Supervisor Administrativo Financeiro
UPA-E Deputado Antônio Luiz Filho

| EXAMES | JUNHO - 2022 | | | | | | | | | | | | | | | | | | | | | | | | | | | | | | TOTAL |
|--|--------------|-----|-----|-----|-----|-----|-----|-----|-----|-----|-----|-----|-----|-----|-----|-----|-----|-----|-----|-----|-----|-----|-----|-----|-----|-----|-----|-----|-----|-----|-----------|
| | 1 | 2 | 3 | 4 | 5 | 6 | 7 | 8 | 9 | 10 | 11 | 12 | 13 | 14 | 15 | 16 | 17 | 18 | 19 | 20 | 21 | 22 | 23 | 24 | 25 | 26 | 27 | 28 | 29 | 30 | |
| | QUA | QUI | SEX | SAB | DOM | SEG | TER | QUA | QUI | SEX | SAB | DOM | SEG | TER | QUA | QUI | SEX | SAB | DOM | SEG | TER | QUA | QUI | SEX | SAB | DOM | SEG | TER | QUA | QUI | |
| ANATOMO PATOLÓGICO SIMPLES | 3 | | | | | | 4 | 3 | | | | | | 4 | 2 | | 1 | | | | | 5 | 2 | | | | | | 2 | | 26 |
| ANATOMO PATOLÓGICO SIMPLES 2ª AMOSTRA | | | | | | | | 2 | | | | | | 1 | 1 | | 1 | | | | | | 1 | | | | | | 1 | | 7 |
| ANATOMO PATOLÓGICO SIMPLES 3ª AMOSTRA | | | | | | | | 1 | | | | | | 1 | 1 | | | | | | | 1 | | | | | | | 1 | | 5 |
| ANATOMO PATOLÓGICO SIMPLES 4ª AMOSTRA | | | | | | | | 1 | | | | | | 1 | | | | | | | | | | | | | | | 2 | | 4 |
| ANATOMO PATOLÓGICO SIMPLES 5ª AMOSTRA | | | | | | | | 1 | | | | | | | | | | | | | | | | | | | | | 2 | | 3 |
| ANATOMO PATOLÓGICO DE PEÇA PEQUENA ATÉ 10 CM | | | | | | | | | | | | | | | | | | | | | | | | | | | | | | | 0 |
| ANATOMO PATOLÓGICO DE PEÇA CIRÚRGICA COMPLEXA | | | | | | | | | | | | | | | | | | | | | | | | | | | | | | | 0 |
| ANATOMO PATOLÓGICO C/COLORAÇÃO GIEMSA | | | | | | | | | | | | | | | | | | | | | | | | | | | | | | | 0 |
| ANATOMO PATOLÓGICO C/COLORAÇÃO GIEMSA - 2ª | | | | | | | | | | | | | | | | | | | | | | | | | | | | | | | 0 |
| ANATOMO PATOLÓGICO C/COLORAÇÃO GIEMSA - 3ª | | | | | | | | | | | | | | | | | | | | | | | | | | | | | | | 0 |
| REACÇÃO IMUNOHISTOQUÍMICA | | | | | | | | | | | | | | | | | | | | | | | | | | | | | | | 0 |
| TOTAL | | | | | | | | | | | | | | | | | | | | | | | | | | | | | | | 45 |

| EXAMES | JUNHO - 2022 | | | | | | | | | | | | | | | | | | | | | | | | | | | | | | TOTAL |
|--------------|--------------|-----|-----|-----|-----|-----|-----|-----|-----|-----|-----|-----|-----|-----|-----|-----|-----|-----|-----|-----|-----|-----|-----|-----|-----|-----|-----|-----|-----|-----|-------|
| | 1 | 2 | 3 | 4 | 5 | 6 | 7 | 8 | 9 | 10 | 11 | 12 | 13 | 14 | 15 | 16 | 17 | 18 | 19 | 20 | 21 | 22 | 23 | 24 | 25 | 26 | 27 | 28 | 29 | 30 | |
| | QUA | QUI | SEX | SAB | DOM | SEG | TER | QUA | QUI | SEX | SAB | DOM | SEG | TER | QUA | QUI | SEX | SAB | DOM | SEG | TER | QUA | QUI | SEX | SAB | DOM | SEG | TER | QUA | QUI | |
| POLIPECTOMIA | | | | | | | | | | | | | | | | | | | | | | | | | | | | | | | 0 |

CONSULTAS MÉDICAS - AGENDA DISPONIBILIZADA - JUNHO/2022 - UPAE ARRUDA

| ESPECIALIDADES | PROFISSIONAIS MÉDICOS | CPF | HORARIO | 1 | 2 | 3 | 4 | 5 | 6 | 7 | 8 | 9 | 10 | 11 | 12 | 13 | 14 | 15 | 16 | 17 | 18 | 19 | 20 | 21 | 22 | 23 | 24 | 25 | 26 | 27 | 28 | 29 | 30 | SUBTOTAL | TOTAL GERAL | |
|----------------|---|----------------|---------------|-----|-----|-----|-----|-----|-----|-----|-----|-----|-----|-----|-----|-----|-----|-----|-----|-----|-----|-----|-----|-----|-----|-----|-----|-----|-----|-----|-----|-----|-----|----------|-------------|------|
| | | | | QUA | QUI | SEX | SÁB | DOM | SEG | TER | QUA | QUI | SEX | SÁB | DOM | SEG | TER | QUA | QUI | SEX | SÁB | DOM | SEG | TER | QUA | QUI | SEX | SÁB | DOM | SEG | TER | QUA | QUI | | | |
| CARDIOLOGIA | MÉRCIA SANTOS DE SANTANA | 794.614.484-72 | 07hrs - 12hrs | | | 18 | | | 18 | | | | 18 | | | 18 | | | 18 | | | | 18 | | | | | | | | | | | | 126 | 252 |
| | | | 13hrs - 17hrs | | | 18 | | | 18 | | | | 18 | | | 18 | | | 18 | | | 18 | | | | 18 | | | | | | | | | | 126 |
| CARDIOLOGIA | TARSILA MARIA SCANONI DE SANTANA | 066.482.884-62 | 07hrs - 12hrs | | | | | | 23 | 23 | | | | | | 23 | 23 | | | | | | | | | | | | | | | | | | 184 | 276 |
| | | | 13hrs - 17hrs | | | | | | 23 | | | | | | | | | 23 | | | | | | | | | | | | | | | | | | 92 |
| ENDOCRINOLOGIA | KARLA CAMILA FERREIRA POSSÍDIO MARQUES - PJ | 068.704.394-86 | 07hrs - 12hrs | | | | | | 24 | | | | | | | 24 | | | 24 | | | | | | | | | | | | | | | | 216 | 336 |
| | | | 13hrs - 17hrs | | | | | | 24 | | | | | | | | | 24 | | | 24 | | | | | | | | | | | | | | | 120 |
| ENDOCRINOLOGIA | TACIANA BORGES CAVALCANTI | 039.824.484-76 | 07hrs - 12hrs | 23 | | | | | | | | | | | | | | | | | | | | | | | | | | | | | | | 115 | 161 |
| | | | 13hrs - 17hrs | | | | | | | 23 | | | | | | | | | | | | | | | | | | | | | | | | | | 46 |
| NEFROLOGIA | DANIELLA CARNEIRO DA COSTA SILVA CASTRO | 032.028.974-54 | 08hrs - 12hrs | | | | | | | | | | | | | | | | | | | | | | | | | | | | | | | | 115 | 322 |
| | | | 13hrs - 17hrs | | | | | | | 23 | | | | | | | | 23 | | | | | | | | | | | | | | | | | | 207 |
| PSIQUIATRA | RAFAEL DE CASTRO REZENDE | 094.576.966-03 | 08hrs - 12hrs | | | | | | | | | | | | | | | | | | | | | | | | | | | | | | | | 180 | 252 |
| | | | 13hrs - 17hrs | | | | | | | 18 | | | | | | | | 18 | | | | | | | | | | | | | | | | | | 72 |
| ORTOPEDIA | OBERDAN RIBEIRO GONÇALVES DE OLIVEIRA | 012.887.754-58 | 09hrs - 14hrs | | | | | | | | | | | | | | | | | | | | | | | | | | | | | | | | 48 | 144 |
| | | | 07hrs - 11hrs | | | | | | | | | | | | | | | | | | | | | | | | | | | | | | | | | |
| ORTOPEDIA | JOSÉ MIGUEL FRANCISCO DA SILVA SOUZA - PJ | 058.541.314-20 | 11h - 14h | | | | | | | | | | | | | | | | | | | | | | | | | | | | | | | | 48 | 144 |
| | | | 13h - 17h | | | | | | | | | | | | | | | | | | | | | | | | | | | | | | | | | |
| NEUROLOGIA | ADALGISA MARIA OLIVEIRA CAVALCANTI | 062.089.344-35 | 08hrs - 12hrs | | | | | | | | | | | | | | | | | | | | | | | | | | | | | | | | 0 | 0 |
| | | | 13hrs - 17hrs | | | | | | | | | | | | | | | | | | | | | | | | | | | | | | | | | 0 |
| NEUROLOGIA | JAILTON OLÍMPIO DE CARVALHO FILHO - PJ | 080.711.894-05 | 07hrs - 11hrs | | | | | | | | | | | | | | | | | | | | | | | | | | | | | | | | 120 | 312 |
| | | | 08h - 12h | | | | | | | | | | | | | | | | | | | | | | | | | | | | | | | | | 96 |
| NEUROLOGIA | AMARO CAPSTRANO DOS SANTOS JÚNIOR | 769.642.564-15 | 13h - 17h | | | | | | | | | | | | | | | | | | | | | | | | | | | | | | | | 96 | 312 |
| | | | 07hrs - 11hrs | | | | | | | | | | | | | | | | | | | | | | | | | | | | | | | | | 72 |
| UROLOGIA | LUIZ FELIPE DOS SANTOS DE AGUIAR - PJ | 012.957.014-13 | 08h - 12h | | | | | | | | | | | | | | | | | | | | | | | | | | | | | | | | 115 | 345 |
| | | | 13h - 17h | | | | | | | | | | | | | | | | | | | | | | | | | | | | | | | | | 115 |
| UROLOGIA | | | 14h - 17h | | | | | | | | | | | | | | | | | | | | | | | | | | | | | | | | 115 | 2856 |
| | | | | | | | | | | | | | | | | | | | | | | | | | | | | | | | | | | | | 2856 |

OBSERVAÇÕES:

FÉRIAS (14/06 A 29/06/2022) 10 DIAS

FÉRIAS (15/06 A 29/06/2022) 15 DIAS

LICENÇA MÉDICA (ATE 31/12/2022)

AFASTAMENTO POR GESTAÇÃO (A PARTIR DO DIA 03/03/2022 A 30/06/2022 - 120 DIAS)

EXAMES - AGENDA DISPONIBILIZADA - JUNHO/2022 - UPAE ARRUDA

| ESPECIALIDADES | PROFISSIONAIS MÉDICOS | CPF | HORARIO | 1 | 2 | 3 | 4 | 5 | 6 | 7 | 8 | 9 | 10 | 11 | 12 | 13 | 14 | 15 | 16 | 17 | 18 | 19 | 20 | 21 | 22 | 23 | 24 | 25 | 26 | 27 | 28 | 29 | 30 | SUBTOTAL | TOTAL GERAL | | |
|-------------------|-----------------------------------|----------------|-----------------|----------------|-----|-----|-----|-----|-----|-----|-----|-----|-----|-----|-----|-----|-----|-----|-----|-----|-----|-----|-----|-----|-----|-----|-----|-----|-----|-----|-----|-----|------|----------|-------------|-----|-----|
| | | | | QUI | QUI | SEX | SAB | DOM | SEG | TER | QUA | QUI | SEX | SAB | DOM | SEG | TER | QUA | QUI | SEX | SAB | DOM | SEG | TER | QUA | QUI | SEX | SAB | DOM | SEG | TER | QUA | QUI | | | | |
| ECOCARDIOGRAMA | MICHELLE FERREIRA NEVES DA CRUZ | | 08:30h - 13:30h | | | 17 | | | | | | | | | | | | | | | 17 | | | | | | | | | | | | | | 51 | 204 | |
| | | | 08h - 13h | | | | | | | | 17 | | | | | | | | | | | | | | | | | | | | | | | | | | 85 |
| | | | 13h - 17h | | | | | 17 | | | | | | | | | | | | | | | | | | | | | | 17 | | | | | | | 68 |
| ULTRASSONOGRAFIA | LUCAS RAPHAEL G. DE FARIAS | | 08h - 13h | | 20 | | | | | | | | | | | | | | | | | | 20 | | | | | | | | | | | | 180 | 180 | |
| | | | 08h - 12h | | | | | | | | | | | | | | | | | | | | | | 20 | | | | | | | | | | 80 | | |
| | | | 13h - 17hs | 048.690.644-21 | | | | | | | | | | | | | | | | | | | | | | 20 | | | | | | | | | | | 140 |
| ULTRASSONOGRAFIA | HENRIQUE VICTOR | 620.680.754-15 | 9h30M - 13h30M | | | | | | | | | | | | | | | | | | | | | 20 | | | | | | | | | | | 180 | 260 | |
| | | | 13h - 17h | | | | | | | | | | | | | | | | | | | | | | | | | | | | | | | | 80 | | |
| | | | | | | | | | | | | | | | | | | | | | | | | | | | | | | | | | | | | | 108 |
| ERGOMÉTRICO | CECÍLIA CAVALCANTO LINS DE MELO | | 9h30m - 13h30m | | | | | | | | | | | | | | | | | | | | | 12 | | | | | | | | | | | 108 | 108 | |
| | | | 08h - 12h | | | | | | | | | | | | | | | | | | | | | | | | | | | | | | | | 40 | | |
| | | | 13h - 17h | 046.041.574-30 | | | | | | | | | | | | | | | | | | | | | | | | | | | | | | | | | 90 |
| COLONOSCOPIA | CAMILIA RAMALHO | | 12hs - 17hs | | | | | | | | | | | | | | | | | | | | | | | | | | | | | | | | 65 | 65 | |
| | | | 9h30m - 13h30m | | | | | | | | | | | | | | | | | | | | | | | | | | | | | | | | 65 | | |
| | | | 9h30m - 13h30m | | | | | | | | | | | | | | | | | | | | | | | | | | | | | | | | | | 65 |
| ESPIROMETRIA | AMARO CAPSTRANO DOS SANTOS JÚNIOR | 769.642.564-15 | 8hs - 12hs | | | | | | | | | | | | | | | | | | | | | | | | | | | | | | | | 65 | 65 | |
| | | | 13hs - 17hs | | | | | | | | | | | | | | | | | | | | | | | | | | | | | | | | 65 | | |
| | | | | | | | | | | | | | | | | | | | | | | | | | | | | | | | | | | | | | 65 |
| MAPA | FLÁVIO GALVÃO | | 9h30m - 13h30m | | | | | | | | | | | | | | | | | | | | | | | | | | | | | | | | 65 | 65 | |
| | | | 9h30m - 13h30m | | | | | | | | | | | | | | | | | | | | | | | | | | | | | | | | 65 | | |
| | | | | | | | | | | | | | | | | | | | | | | | | | | | | | | | | | | | | | 65 |
| HOLTER | FILIPE JORGE CAVALCANTI DO REGO | 089.607.444-76 | 8hs - 12hs | | | | | | | | | | | | | | | | | | | | | | | | | | | | | | | | 65 | 65 | |
| | | | 13hs - 17hs | | | | | | | | | | | | | | | | | | | | | | | | | | | | | | | | 65 | | |
| | | | | | | | | | | | | | | | | | | | | | | | | | | | | | | | | | | | | | 65 |
| RAIO - X | JORGE ALVES DE SOUZA | 068.982.694-02 | 9h30m - 11h30m | | | | | | | | | | | | | | | | | | | | | | | | | | | | | | | | 65 | 65 | |
| | | | 9h - 13h | | | | | | | | | | | | | | | | | | | | | | | | | | | | | | | | 65 | | |
| | | | 13h - 17h | | | | | | | | | | | | | | | | | | | | | | | | | | | | | | | | | | 65 |
| ELETROCARDIOGRAMA | ELIANE MARIA DA SILVA ROCHA | 054.642.134-22 | 07h30m - 11h30m | | | | | | | | | | | | | | | | | | | | | | | | | | | | | | | | 65 | 65 | |
| | | | 9h - 13h | | | | | | | | | | | | | | | | | | | | | | | | | | | | | | | | 65 | | |
| | | | 13h - 17h | | | | | | | | | | | | | | | | | | | | | | | | | | | | | | | | | | 65 |
| | | | | 129 | 166 | 97 | 0 | 0 | 157 | 139 | 129 | 166 | 97 | 0 | 0 | 157 | 139 | 129 | 166 | 97 | 0 | 0 | 157 | 139 | 129 | 166 | 0 | 0 | 157 | 139 | 129 | 166 | 2950 | 2950 | | | |

OBSERVAÇÕES:

FÉRIADO REF. AO 16/06 CORPUS CHRISTI

RELATÓRIO MENSAL APRESENTADO A UPAE – ARRUDA
REF: JUNHO/2022

Cliente: Unidade Pública de Atendimento Especializado
UPAE Arruda – Deputado Antônio Luiz Filho

Relatório Nº: Relatório Mensal – Junho– 2022

Para: **Adriana Bezerra** - Coordenadora Geral - UPAE –

1. INTRODUÇÃO

A Tecsaúde Engenharia Hospitalar apresenta, neste documento, o relato de suas atividades na unidade da UPAE Arruda durante o mês de junho de 2022, demonstrando os resultados referentes ao Serviço de Engenharia Clínica, sob sua gestão.

Detalharemos adiante as atividades da Engenharia Clínica no período, para análise conforme os seguintes tópicos:

- Atividades Realizadas;
- Análise dos Resultados;

2. ATIVIDADES REALIZADAS

No mês de junho continuamos nossas atividades da Engenharia Clínica na UPAE Arruda. Neste mês, foram executados serviços de manutenção corretiva, manutenção preventiva, calibrações e serviços gerenciais conforme demanda. Apresentamos a seguir os detalhes das principais ocorrências e atividades da nossa equipe no período.

2.1. Manutenção Preventiva

Durante o mês de junho, conforme planejamento (segundo o mapa de manutenções planejadas), não tiveram manutenções planejadas a serem realizadas na unidade da UPAE Arruda. As atividades da engenharia clínica seguiram com rondas, inspeções, atendimentos corretivos e gerenciais.

Pendência preventiva:

Durante o mês de junho, na unidade da UPAE Arruda, não tivemos pendências de manutenções preventivas para os meses subsequentes.

2.2 Manutenção Corretiva

Durante o mês de junho foi dada continuidade aos serviços de manutenções corretivas na unidade da UPAE Arruda. No mês em questão foram abertas 3 manutenções corretivas, todas essas foram finalizadas no período, totalizando um percentual de resolutividade de 100%. Abaixo a descrição das manutenções realizadas no período.

| OS | Código | Equipamento/Setor(Cliente) | Tipo de Manutenção |
|-----------|-----------|--|-------------------------------|
| 202203165 | AREG-0001 | ESFIGMOMANÔMETRO ANERÓIDE DE PEDESTAL - ML 105 (PREMIUM) UAR - ENGENHARIA CLÍNICA (AREG) | SUBSTITUIÇÃO DE BRAÇADEIRA |
| 202203166 | AREG-0002 | ESFIGMOMANÔMETRO ANERÓIDE DE PEDESTAL - ML 105 (PREMIUM) UAR - ENGENHARIA CLÍNICA (AREG) | SUBSTITUIÇÃO DE BRAÇADEIRA |
| 202203167 | AREG-0003 | ESFIGMOMANÔMETRO ANERÓIDE DE PEDESTAL - ML 105 (PREMIUM) UAR - ENGENHARIA CLÍNICA (AREG) | REPARO NO MANÔMETRO |

Pendência Corretiva: Ressalta-se que, durante reunião periódica, ficou acordado com a direção da unidade que os videocolonoscópios e videogastrososcópios que estão pendentes de manutenções corretivas serão encaminhados gradativamente para a assistência técnica externa, isso deve-se ao alto custo de manutenções. Atualmente, temos 01 videocolonoscópio que está em manutenção corretiva externa.

2.3 Calibrações

Durante o mês de junho, na unidade da UPAE Arruda, segundo o plano de manutenções planejadas, não houve demandas de manutenções planejadas do tipo calibrações a serem executadas.

PENDÊNCIAS

Não existem pendências de calibrações na UPAE Arruda

2.4 Inspeções

Foram realizadas, durante o mês de junho, 02 inspeções. Conforme descritos a seguir:

| OS | Equipamento/Setor(Cliente) | Tipo de Manutenção |
|-----------|--|--------------------|
| 202102095 | RAIO X FIXO - PENDULUM DR (PHILIPS) UAR - RAIO-X (ARRX) | INSPEÇÃO |
| 202102098 | AUTOCLAVE DE BANCADA - DIGITALE (BS EQUIPAMENTOS) UAR - CENTRAL DE MATERIAL ESTERILIZADO (ARCM) | INSPEÇÃO |

2.5 Rondas

Foram realizadas 16 rondas em todos os setores da unidade da UPAE Arruda, estas são realizadas buscando verificar as funcionalidades dos equipamentos bem como alguma eventual queixa dos profissionais que os utilizam. Conforme descritos a seguir:

ULTRASSONOGRRAFIA

- 03 Equipamentos de Ultrassom - HD 7 XE (PHILIPS), Números de séries: BR53130081 e BR53130074 - funcionando normalmente. BR53130079 – equipamento em manutenção corretiva externa (aguardando aprovação do orçamento).

ECOCARDIOGRAFIA

- 01 Equipamentos de Ultrassom - CX50 X MATRIX (PHILIPS), Números de série: SG11405622. O equipamento de Número de série: SG11405629 possui um transdutor de ecocardiograma danificado e está emprestado ao HMR.

RAIO-X

- Raio-X fixo, Número de série: PAEFPZ01001, embora apresente algumas restrições durante os exames, como perda de comunicação com impressora e servidor, o equipamento em questão encontra-se em plena condição de uso.

ERGOMETRIA

- Sistema de ergometria, Número de série: 140901304. Funcionando normalmente.

- Sistema de ergometria, Número de série: 140901404. Funcionando normalmente.
- Sistema de ergometria, Número de série: 131801911. Funcionando normalmente.
- Aspirador cirúrgico, Número de Série: HAM049325. Funcionando normalmente.
- Cardioversor, Número de série: US00578523, equipamento funcionando normalmente.
- Balança eletrônica adulto, Número de série: 3030. Equipamento funcionando normalmente.
- Eletrocardiógrafo, Número de série: M16311100014. Funcionando normalmente.
- Esfigmomanômetro de pedestal, Número de série: 0609682. Funcionando normalmente.
- Esfigmomanômetro de pedestal, Número de série: 0609707. Funcionando normalmente.
- Esfigmomanômetro de pedestal, Número de série: 0609654. Funcionando normalmente.
- Esfigmomanômetro de pedestal, Número de série: 0610223. Funcionando normalmente.
- Esfigmomanômetro de pedestal, Número de série: 4204304. Funcionando normalmente.
- Estetoscópio, Número de série: - Funcionando normalmente.
- Estetoscópio, Número de série: - Funcionando normalmente.
- Monitor Multiparamétrico, Número de série: WL600024. Funcionando normalmente.

FISIOTERAPIA

- Eletroestimulador, Número de série: 40543106, equipamento retornou da manutenção corretiva externa e encontra-se funcionando normalmente no setor.
- Eletroestimulador, Número de série: 40543107, equipamento encontra-se em uso no setor.

CME

- 02 Reprocessadoras automática de endoscópios, Número de série: 90142. Em manutenção corretiva.

ENDOSCÓPIA

- Monitor para torre de vídeo de endoscopia, Número de série: C16-003355. Funcionando normalmente.
- Cardioversor, Número de série: US00578520, equipamento apresentando erro de inicialização. Inicialmente foi enviado para o representante da PHILIPS mas devido a orçamento elevado, foi recolhido para ser enviado para outra assistência.
- Videocolonoscópio, Número de série: H110691, equipamento em funcionamento perfeito.
- Videocolonoscópio, Número de série: H110689, equipamento em manutenção corretiva.
- Videogastrososcópio, Número de série: H110708, equipamento com vazamento no canal de biópsia está em corretiva na Videomed.
- Videogastrososcópio, Número de série: H110703, equipamento com vazamento no canal de biópsia está em corretiva na Videomed.
- Videogastrososcópio, Número de série: H110719, equipamento com vazamento e dobra no tubo de inserção, está em corretiva na Videomed.
- Videocolonoscópio, Número de série: H110798, equipamento apresentou falha e está em corretiva na Videomed.
- Videocolonoscópio, Número de série: H110799, equipamento apresentou falha e está em corretiva na Videomed.

3. CUSTOS COM MANUTENÇÕES

Durante o mês de junho não se teve custos relativos a manutenções corretivas na unidade da UPAE Arruda.

4. INDICADORES DA ENGENHARIA CLÍNICA E GRÁFICOS DE DESEMPENO

- Percentual de Manutenções Corretivas concluídas no período.

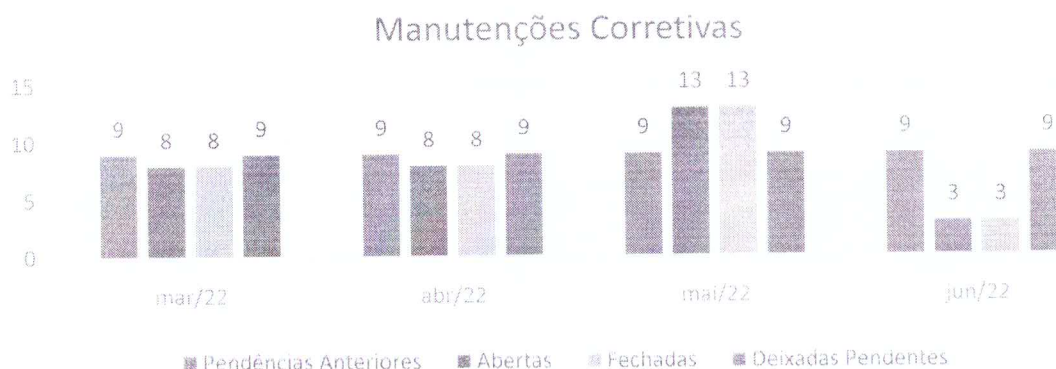

TECSAÚDE
Engenharia Hospitalar
Italo Gustavo L. Moura

No mês de junho foram abertas 3 manutenções corretivas na unidade da UPAE Arruda, todas essas foram solucionadas no período, obtendo assim um percentual de resolutividade interna de 100%. Destaca-se que, além das demandas de manutenções corretivas, tiveram serviços de manutenções planejadas e inspeções na unidade. A seguir as descrições das manutenções corretivas que se encontram pendentes.

Pendências corretivas restantes:

- **Videogastrosκόpio**, Número de série: H110719, equipamento com vazamento e dobra no tubo de inserção, o equipamento foi enviado para a VIDEOMED que orçou o serviço em R\$ 11.045,00. Estamos aguardando aprovação do setor de compras.

- **Videogastrosκόpio**, Número de série: H110695, equipamento apresentou vazamento em seu canal de biópsia devido a dobra no tubo de inserção. O equipamento foi enviado para a VIDEOMED, que orçou o serviço em R\$ 7.130,00. Estamos aguardando aprovação do setor de compras.
- **Videogastrosκόpio**, Número de série: H110692, equipamento com vazamento no canal de biópsia. Foi enviado para a VIDEOMED, que fará a avaliação e o orçamento do serviço.
- **Videocolonosκόpio**, Número de série: H110689, equipamento encaminhada à Videomed para avaliação de falha na geração de imagem.
- **Videocolonosκόpio**, Número de série: H110691, equipamento encaminhada à Videomed para avaliação de falha na geração de imagem.
- **Ultrassom**, Número de série: BR53130070, problemas no software - equipamento não inicializa. A engenharia clínica está trabalhando na possibilidade de reinstalação do software no equipamento em questão, para isto estamos aguardando a disponibilidade de um ultrassom para poder espelhar se HD para o HD do equipamento em questão.
- **Eletroestimulador**, Número de série: 40543107 – Equipamento apresentou problema na leitura dos sinais, de modo que, ainda trocando o cabo paciente não foi possível o seu funcionamento. Após análises realizadas pela engenharia clínica, achou-se necessário enviar o equipamento para análise externa. Após retorno do equipamento, verificou-se a necessidade de compra de novos cabos para serem utilizados no equipamento – Status: Será realizada nota técnica para aquisição de novos eletrodos.

- Percentual de Manutenções Corretivas concluídas internamente.

Durante o mês de junho todas as demandas de manutenções corretivas foram solucionadas internamente pelo setor de engenharia clínica.

Percentual: 100%

- Percentual de Manutenções Preventivas e Calibrações concluídas no período

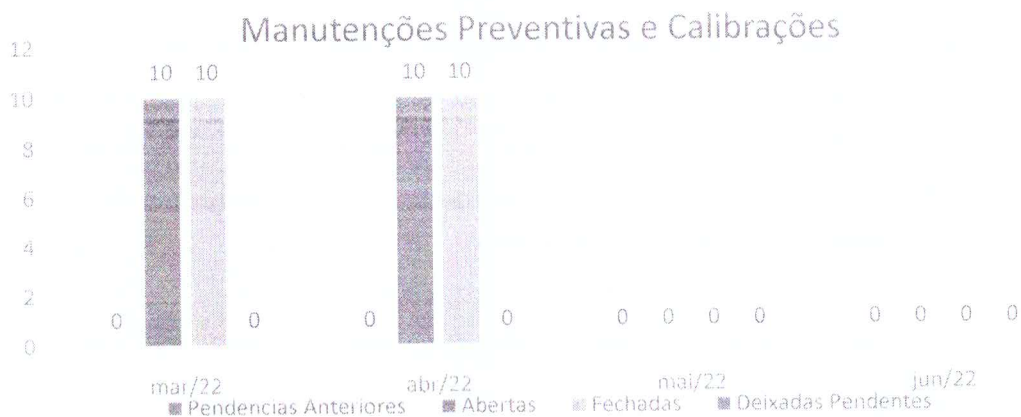

No mês de junho, de acordo com o cronograma do Plano de Manutenção, a unidade da UPAE Arruda teve uma demanda de 09 manutenções planejadas.

Percentual: 100%

Tempo Médio de Execução para Reparos em Ordem de Serviço Corretivas Internas

Percentual: 00:45 minutos

5. Custo com manutenções

Todas as manutenções corretivas solucionadas durante o mês de junho foram solucionadas internamente sem necessidade de compras de peças ou substituição de acessórios. Desta forma, não tiveram custos com manutenções corretivas durante o mês de junho. Além disso, de acordo com o mapa de manutenções planejadas, durante o mês de junho não tiveram manutenções planejadas externas a serem realizadas na unidade, não havendo assim custos dessa natureza.

Recife, 10 de julho de 2022.



TECSAÚDE
Engenharia Hospitalar
Ítalo Gustavo L. Moura

Ítalo Moura
Gerente de Projeto
Engenharia Clínica - Tecsaúde

Reunião realizada em 22/06/2022 pela Comissão de Formação e Terapêutica.

Iniciada a reunião às 10:30h do dia 22 de junho de 2022 tendo como participantes Gilka Riva, Maria Eduarda e Brídiana Maia, na ocasião analisamos a solicitação de aquisição de placas de polipeteno em substituição as existentes em virtude do desgaste natural, as quais são utilizadas durante o exame de colonoscopia com objetivos de retirar pólipos e lesões planas para envio e análise histopatológica. A solicitação foi encaminhada para o setor de compras para que fosse cotada junto ao portal e após obtenção recebemos a justificativa de valores e validamos junto à diretoria que seria viável realizar compra de um quantitativo maior que o solicitado inicialmente onde foram solicitadas 2 e compradas 4 caixas com 10, haja vista que o valor unitário excede o valor do material comprado na caixa fechada, sendo assim foram compradas 4 caixas de cada tamanho, digo especificações oval e hexagonal. Realizamos a reunião dinâmica: Gilka Riva, Brídiana Maia, M^{te} - Eduarda Maia



ASSUNTO: REUNIÃO DA COMISSÃO DE FARMÁCIA

Planilha 1

DATA: 22/06/2022

HORÁRIO:

Local: UPAE-ARRUDA

| | Nome Completo | CARGO | ASSINATURA |
|----|--------------------------------|--------------|---|
| 1 | Juliana Pereira da Silva Paiva | Farmacêutica |  |
| 2 | Marcelo Paiva | Enfermeiro |  |
| 3 | Marcia Eduarda Lima | Coordenadora |  |
| 4 | | | |
| 5 | | | |
| 6 | | | |
| 7 | | | |
| 8 | | | |
| 9 | | | |
| 10 | | | |
| 11 | | | |
| 12 | | | |
| 13 | | | |
| 14 | | | |
| 15 | | | |
| 16 | | | |
| 17 | | | |
| 18 | | | |
| 19 | | | |
| 20 | | | |

 Marcelo Luiz Cavalho
 Supervisor Administrativo Financeiro
 UPAE Deputado Antonio Luiz Filho

Reunião Nídeo de Seguência do 26
Paciente / CCIR.

Realizada em 30/06/22 às 14:30h com
a presença de Tereza Maria, Adenir Costa,
Gilda Pereira. Realizada triagem com a equipe
administrativa e enfermeira para a importância da
identificação do paciente corretamente e como
um cuidado garantindo assim a segurança
do paciente enquanto estiver na
unidade. Reforçando a importância de
este ser para onde se estabelece um
protocolo de identificação, identificação
na realização de exames e procedimentos
usando de questionários pré-exame
para entender a importância e
a necessidade de realizar de forma
comprometida. Presença: Tereza Maria, Gilda
Pereira Costa, Gilda Pereira

Micheli Luana Carvalho
Supervisora Administrativa/Financeira
UPAE Deputado Antônio Luiz Filho

ASSUNTO: REUNIÃO DA CCIH

Planilha 1

REUNIÃO

DATA: 30/06/22

HORÁRIO: 14:30h

Local: UPAE-ARRUDA

| | Nome Completo | CARGO | ASSINATURA |
|----|------------------------------|--------------|------------|
| 1 | Andriana Alves | | |
| 2 | Fátima Moura da Silva Santos | Farmacêutica | |
| 3 | Arletene Costa | Tribio | |
| 4 | | | |
| 5 | | | |
| 6 | | | |
| 7 | | | |
| 8 | | | |
| 9 | | | |
| 10 | | | |
| 11 | | | |
| 12 | | | |
| 13 | | | |
| 14 | | | |
| 15 | | | |
| 16 | | | |
| 17 | | | |
| 18 | | | |
| 19 | | | |
| 20 | | | |

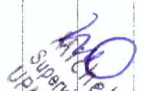
Luciana Carvalho
Supervisora Administrativa/Financeira
UPAE Deputado Antônio Luiz Filho



UPAE RECIFE
UNIDADE PÚBLICA DE ATENDIMENTO ESPECIALIZADO

Deputado
Antônio Luiz Filho
DISTRITO SANITÁRIO II



ATA DA REUNIÃO ORDINÁRIA DA CIPA (GESTÃO 2021/2022) DA UPAE ARRUDA REALIZADA NO DIA 28 DE JUNHO DE 2022 NA SALA DE REUNIÃO DA UNIDADE COM A PRESENÇA DE MARIA EDUARDA LINS, VERIDIANA MAIA, SIMONE GUIMARÃES, ELIANE MONTES, ROBSON SILVA E ALDENICE COSTA. OS MEMBROS FÁBIO MELO E ALISSON DIONÍSIO ENCONTRAM-SE DE FÉRIAS. A REUNIÃO SE INICIA COM A PRESIDENTE AGRADECENDO A COLABORAÇÃO E DEDICAÇÃO DE TODOS OS MEMBROS NA REALIZAÇÃO DA SEMANA INTERNA DE PREVENÇÃO DE ACIDENTES DE TRABALHO (SIPAT) DA UNIDADE, QUE FOI REALIZADA NO MÊS DE MAIO, COM BOA ADESÃO E PARTICIPAÇÃO DOS COLABORADORES E COM A PRESTAÇÃO DE CONTAS DOS BRINDES COMPRADOS PELA CIPERIA VERIDIANA MAIA E QUE FORAM ENTREGUES DURANTE AS ATIVIDADES DA SIPAT. SERÃO ANEXADAS AS ATAS DOS TRIENAMENTOS REALIZADOS DURANTE A SIPAT. FORAM ABORDADAS AS AÇÕES REALIZADAS PELA CIPA NO MÊS DE JUNHO COM O TEMA SAÚDE MENTAL, ATRAVÉS DO MOMENTO DE PALESTRA E DINÂMICA COM A PSICÓLOGA CONVIDADA ALDENISE RIBEIRO E SALA DE ESPERA REALIZADA COM A EQUIPE DE SERVIÇO SOCIAL DA UNIDADE ABORDANDO O TEMA VIOLÊNCIA CONTRA A PESSOA IDOSA EM ALUSÃO AO JUNHO VIOLETA. TAMBÉM FOI PAUTA DA REUNIÃO A FORMAÇÃO DA COMISSÃO ELEITORAL DA CIPA CONSTITUÍDA PELA PRESIDENTE MARIA EDUARDA LINS, VICE – PRESIDENTE FÁBIO MELO E CIPERIA VERIDIANA MAIA, QUE FICARÃO RESPONSÁVEIS POR ACOMPANHAR TODO O PROCESSO ELEITORAL. A COVOCAÇÃO DA ELEIÇÃO SERÁ REALIZADA A PARTIR DO DIA 25/07/2022 E SERÁ DIVULGADO O CALENDÁRIO COM OS PRÓXIMOS PASSOS DA ELEIÇÃO. FOI COMENTADO QUE O PRÓXIMO TREINAMENTO REALIZADO PELA GESTÃO DA CIPA SERÁ SOBRE USO DE EXTINTORES COM A DATA A SER DEFINIDA NA PRÓXIMA REUNIÃO. A PRESIDENTE INFORMA QUE COBRARÁ DA DIREÇÃO AS RESOLUÇÕES DA GESTÃO SOBRE O RELATÓRIO DE INSPEÇÃO DE MANUTENÇÃO REALIZADO PELA CIPA DEVIDO ÀS INCONFORMIDADES VISUALIZADAS NA UNIDADE E IRÁ SUGERIR EXTENSÃO DA ÁREA DE CONVIVÊNCIA DA UNIDADE (EM CONSTRUÇÃO) COM A CONFECÇÃO DE BANCOS NA ÁREA EXTERNA DA UNIDADE. SEM MAIS, A REUNIÃO SE ENCERRA E ASSINAM A ATA OS CÍPEIROS:

Maria Eduarda Lins, Aldenice Costa, Veridiana Maia, Robson Silva, Eliane Montes, Simone Guimarães

ML
Micheli Luana Carvalho
Supervisora Administrativa/Financeira
UPAE Deputado Antônio Luiz Filho

PAUTA: Reserva do CAPT

Planilha 1

DATA: 28/06/22

HORARIO:

11h.

Local: UPAE-ARRUDA

| | Nome Completo | Cargo | Assinatura do Participante |
|----|----------------------|--------------------|----------------------------|
| 1 | Moura Eduardo Torres | Coord. Tech. | <i>[Signature]</i> |
| 2 | Andrianna Jaina | Enf. Inf. | <i>[Signature]</i> |
| 3 | Suzene N. Guarnicini | | <i>[Signature]</i> |
| 4 | COSESU DE ARRUDA | A.S.G | <i>[Signature]</i> |
| 5 | Aldemir Fialda | Fisio | <i>[Signature]</i> |
| 6 | <i>[Signature]</i> | <i>[Signature]</i> | <i>[Signature]</i> |
| 7 | | | |
| 8 | | | |
| 9 | | | |
| 10 | | | |
| 11 | | | |
| 12 | | | |
| 13 | | | |
| 14 | | | |
| 15 | | | |
| 16 | | | |
| 17 | | | |
| 18 | | | |
| 19 | | | |
| 20 | | | |
| 21 | | | |
| 22 | | | |
| 23 | | | |
| 24 | | | |
| 25 | | | |
| 26 | | | |

REUNIÃO



Planilha

ASSUNTO: ANIVERSÁRIO 6 ANOS UPAE ARRUDA

DATA: 20/06/2022

HORÁRIO: 15:00h

Local: UPAE-ARRUDA

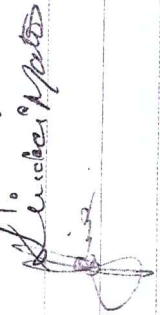
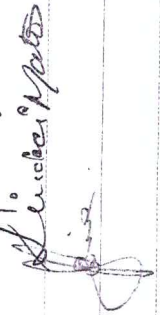
| | Nome Completo | CARGO | ASSINATURA |
|----|---------------------------|----------------------|---|
| 1 | Adriane C. Bezerra | Coord. Geral |  |
| 2 | Michele Luana Loualhis | Sup. Adm. Financeiro |  |
| 3 | Silvia Israel P. Marques | Ass. Adm | Marques |
| 4 | Grindaci Moway Luna Matos | Assist. Social |  |
| 5 | Berchiana | Sup. |  |
| 6 | | | |
| 7 | | | |
| 8 | | | |
| 9 | | | |
| 10 | | | |
| 11 | | | |
| 12 | | | |
| 13 | | | |
| 14 | | | |
| 15 | | | |
| 16 | | | |
| 17 | | | |
| 18 | | | |
| 19 | | | |
| 20 | | | |

Adriane Bezerra
 Coordenação Geral
 UPAE Dep. de Antônio Luiz Filho

20/06/2022

Michele Luana Loualhis
 Supervisora Administrativa-Financeira
 UPAE Dep. de Antônio Luiz Filho



REUNIÃO

Planilha 1

ASSUNTO: ANIVERSÁRIO 6 ANOS UPAE

DATA: 28/06/2022 HORÁRIO: 10:00h Local: UPAE-ARRUDA

| | Nome Completo | CARGO | ASSINATURA |
|----|------------------------------------|-----------------------|------------|
| 1 | Adriano C. Gzzyve | Coord. Geral | |
| 2 | Micheli Murody Corralho | Sup. ADM/Planejamento | |
| 3 | M ^{rs} Eduarda Lima | Coord. cont | |
| 4 | Rindassi Mowen F. Moraes | Dir. Social | |
| 5 | | | |
| 6 | | | |
| 7 | | | |
| 8 | | | |
| 9 | | | |
| 10 | | | |
| 11 | | | |
| 12 | | | |
| 13 | | | |
| 14 | | | |
| 15 | | | |
| 16 | | | |
| 17 | Adriana Bezerra | Coordenadora Geral | |
| 18 | UPAE - Deputado Antônio Luiz Filho | | |
| 19 | Página 1 | | |
| 20 | | | |

UPAE-Deputado Antônio Luiz Filho
Supervisora Administrativa-Finanças
Bárbara
M^{rs} Cristiane
28/06/2022



REUNIÃO

Planilha 1

ASSUNTO: REUNIÃO DA COMISSÃO DE PRONTUÁRIO E ÓBITO

DATA: 10/06/2022

HORÁRIO:

Local: UPAE-ARRUDA

| | Nome Completo | CARGO | ASSINATURA |
|----|-------------------|-------------|------------|
| 1 | Carolina Brito | Coord. Enf. | |
| 2 | Maria Eduarda Rom | | |
| 3 | | | |
| 4 | | | |
| 5 | | | |
| 6 | | | |
| 7 | | | |
| 8 | | | |
| 9 | | | |
| 10 | | | |
| 11 | | | |
| 12 | | | |
| 13 | | | |
| 14 | | | |
| 15 | | | |
| 16 | | | |
| 17 | | | |
| 18 | | | |
| 19 | | | |
| 20 | | | |

Micheli Luana Cavallaro
 Supervisora Administrativa Financeira
 UPAE Depdrado Antônio Cruz Filho

REUNIÃO DA COMISSÃO DE FISCALIZAÇÃO DE 81
PROPOSTAS CORTES
19-06-2022

REUNIÃO REALIZADA ÀS 10 HORAS COM A PARTICIPAÇÃO
DOS SEGUINTE COLABORADORES

1. MARILYN COUTINHO LIMA - CHEFE DA ENFERMAGEM
2. GUSTAVO FRANCISCO - AUX. ADMINISTRATIVO

NÃO FORAM OBJETO NA UNIDADE NO MÊS DE JUNHO
DE 2022.

PROPOSTAS ANULADAS

8700 - DE DR. LEONIL FELIPPE, FOI CONSTATADA TUDO
NA NORMALIDADE COM O CARIÓTIPO E A REPRODUÇÃO DE
MÉDICA.

94211 - DA DRA. TACIANA BRESSAN FOI CONSTATADA
NA NORMALIDADE COM O CARIÓTIPO E A REPRODUÇÃO DE
MÉDICA.

19369 - DE DR. THIAGO CONTINHO, FOI CONSTATADA
TUDO NA NORMALIDADE COM O CARIÓTIPO E A REPRODUÇÃO
DE MÉDICA.

APÓS ANÁLISE DAS PROPOSTAS, ENCERRADA
A REUNIÃO COM ASSINATURAS DOS PARTICIPANTES

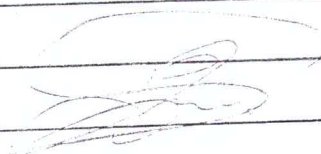

MARILYN LIMA CARVALHO
Supervisora Administrativa/Financeira
UP&E Deputado Antônio Luiz Filho